# ARAUCÁRIA
GENÉTICA BOVINA

*Sempre a melhor genética.*

Baixe o APP

# Leite

# Caro leitor,

É com muita alegria que apresentamos este **CATÁLOGO DE LEITE**. Um resultado de trabalho em equipe.

Desde o início do Covid-19, todos passamos por dificuldades e este material grandioso vem demostrar superação e fortalecimento.

Estamos imensamente gratos com as parcerias e inovações. Um dos grandes exemplos desta sólida união é a empresa Aberekin, que permanecemos juntos desde 1994.

Recentemente reativamos a parceria com a Viking Genetics International, que traz da Dinamarca, Finlândia e Suécia, uma genética diferenciada para nosso mercado das raças Jersey e Vermelho Sueco.

Vindo da Austrália, a nossa parceira é a Agri-Gene, que nos apresenta com exclusividade a Illawarra, uma raça marcante com muita produção e forte resistência.

Por fim, teremos muitas novidades até o final desse ano.

Desejamos uma boa leitura desta ótima ferramenta.

Façam bom uso!!!

**"Araucária 31 anos"**

**Marcelo Vezozzo**
**Diretor presidente**


NOSSO CATÁLOGO AGORA NA PALMA DA SUA MÃO.

Um aplicativo simples e fácil, baixe agora mesmo na sua loja de aplicativo na Google Play ou Apple Store.

DISPONÍVEL NO Google Play

Disponível na App Store

ARAUCÁRIA GENÉTICA BOVINA
Sempre a melhor genética.
30 ANOS

# GUIA DE ACASALAMENTO - CONAFE
# (OS LÍDERES POR CARACTERÍSTICA)

| ICO | |
|---|---|
| DIRECTOR | 5141 |
| GORETEX | 5065 |
| DRAGON | 5042 |
| BUTRON | 4989 |
| SINGER | 4971 |
| GINTONIC | 4937 |
| DOLOMITA | 4819 |
| OTIS | 4661 |
| BARIK | 4568 |
| SUMA | 4548 |

| LEITE (kg) | |
|---|---|
| JOSU | 1915 |
| GORETEX | 1428 |
| MOCCA | 1388 |
| DIRECTOR | 1385 |
| SANTI | 1378 |
| MIXER | 1353 |
| GINTONIC | 1346 |
| BUTRON | 1329 |
| PANDA | 1287 |
| SINGER | 1276 |

| GORDURA (%) | |
|---|---|
| SUMA | 0.51 |
| DRAGON | 0.43 |
| BUTRON | 0.38 |
| GORETEX | 0.37 |
| DIRECTOR | 0.30 |
| OTIS | 0.27 |
| BITACORA | 0.25 |
| KIWI | 0.24 |
| BARIK | 0.24 |
| GINTONIC | 0.24 |

| PROTEÍNA (%) | |
|---|---|
| GORETEX | 0.24 |
| SUMA | 0.23 |
| DRAGON | 0.21 |
| ARIZONA | 0.19 |
| OTIS | 0.16 |
| BITACORA | 0.15 |
| BUTRON | 0.15 |
| BONBON | 0.13 |
| DIRECTOR | 0.13 |
| GINTONIC/DOLOMITA | 0.12 |

| LONGEVIDADE | |
|---|---|
| SINGER | 143 |
| DRAGON | 143 |
| DOLOMITA | 139 |
| BAHIA | 135 |
| GINTONIC | 135 |
| DIRECTOR | 135 |
| BUTRON | 134 |
| BARIK | 133 |
| BONBON | 129 |
| JEREZ | 129 |

| TIPO | |
|---|---|
| DOLOMITA | 2.79 |
| OTIS | 2.68 |
| DIRECTOR | 2.42 |
| BARIK | 1.83 |
| SUMA | 1.79 |
| DRAGON | 1.77 |
| KIWI | 1.68 |
| BAHIA | 1.68 |
| JAMIE | 1.67 |
| ROLEX | 1.66 |

| PERNAS E PÉS | |
|---|---|
| DOLOMITA | 2.26 |
| GORETEX | 2.13 |
| ROLEX | 1.97 |
| SINGER | 1.96 |
| GINTONIC | 1.95 |
| KIWI | 1.93 |
| MOCCA | 1.88 |
| OTIS | 1.87 |
| SANTI | 1.75 |
| PLATINO | 1.68 |

| ÚBERE | |
|---|---|
| DIRECTOR | 2.49 |
| OTIS | 2.43 |
| DOLOMITA | 2.37 |
| BARIK | 1.82 |
| SUMA | 1.82 |
| SINGER | 1.80 |
| JEREZ | 1.65 |
| SUMA | 1.65 |
| JAMIE | 1.64 |
| BAHIA | 1.59 |

| CCS | |
|---|---|
| DRAGON | 145 |
| BAHIA | 130 |
| GINTONIC | 128 |
| MIXER | 126 |
| DIRECTOR | 126 |
| BONBON | 125 |
| SINGER | 125 |
| BITACORA | 124 |
| BARIK | 124 |
| BUTRON/OTIS | 124 |

| PARTO FÁCIL | |
|---|---|
| MOCCA | 5 |
| ROLEX | 5 |
| MACAO | 6 |
| MORRISON | 6 |
| SINGER | 6 |
| DRAGON/ SUMA | 6 |
| ARIZONA | 7 |
| BONBON/BUTRON | 7 |
| CAMELOT/GINTONIC | 7 |
| PLATINO/SANTI | 7 |

# HOLANDÊS PB CAMELOT

CAMELOT SHAKIRA ET

CNN ROBUST SAMARA ET (MB-88) - BISAVÓ DE CAMELOT

UFM-DUBS SHERAY ET (EX-90) - TATARAVÓ DE CAMELOT

CAMERON x BATTLECRY x ANTON

| | | |
|---|---|---|
| Nome: CAMELOT SHAKIRA ET | Nasc: 25/06/2018 | BLF CVF |
| Códi. Internacional: DE000540405512 | K-Caseína: AA | Betalactase: AA |
| N.º de Registro: ESPM9204712997 | Criador: Züchtergem. Eickhoff/Gaede/ Reher-Wolfsburg | Beta-Caseína: A2A2 |

## GENEALOGIA

| | | | | | |
|---|---|---|---|---|---|
| Pai | PROGENESIS CAMERON ET | | | | |
| Mãe | CNN BATTLE SHAKIRA ET | | | | |
| | Filha de DE-SU 12109 BATTLECRY ET | | | | |
| | 1 Lact. | 305 dias | 11.017 Kg.L. | 3.7 % G | 3.0 % P |
| Avó | SANDRA 127 (MB - 86) | | | | |
| | Filha de BOLDI V S G ANTON ETM (EX - 93) | | | | |
| | 1 Lact. | 305 dias | 11.201 Kg.L. | 3.8 % G | 3.4 % P |
| Bisavó | CNN ROBUST SAMARA ET (MB - 88) | | | | |
| | Filha de SEAGULL-BAY SUPERSIRE-ET (EX-90) | | | | |
| | 1 Lact. | 305 dias | 9.462 Kg.L. | 3.7 % G | 3.3 % P |
| | 4 Lact. | 292 dias | 10.094 Kg.L. | 3.8 % G | 3.3 % P |
| | Av. 4 Lact. | 294 dias | 9.565 Kg.L. | 3.8 % G | 3.4 % P |

## PRODUÇÃO

| Filhas: G | | Rebanhos: G | Confiabilidade: 69% |
|---|---|---|---|
| Leite | Gordura | Proteína | CONAFE (JANEIRO 2022) |
| 1.108 kg. | 36 kg. | 37 kg. | ICO 3953 |
| | -0.03% | 0.01% | Percentual 99 % |

## CONFORMAÇÃO

| Filhas: G Rebanhos: G | Confiabilidade: 75% | | -1 0 +1 +2 |
|---|---|---|---|
| TIPO | 1.53 | Alto | |
| Angulosidade | 1.10 | Anguloso | |
| CAPACIDADE | 1.49 | Grande | |
| Estatura | 1.94 | Alta | |
| Peito | 1.75 | Amplo | |
| Profundidade Corporal | 1.50 | Muito Profundo | |
| Largura da Garupa | 0.06 | Larga | |
| Ângulo da Garupa | -0.07 | Ísq. Altos | |
| PATAS | 1.20 | Desejável | |
| Membros e Aprumos | 1.15 | Desejável | |
| Ângulo de Casco | 0.89 | Alto | |
| Pernas Vistas Lateralmente | 0.56 | Curvas | |
| Pernas Vistas por Trás | 1.12 | Desejável | |
| Mobilidade | 1.02 | Fácil | |
| ÚBERE | 1.33 | Desejável | |
| Inserção Anterior do Úbere | 1.48 | Desejável | |
| Altura Posterior do Úbere | 0.40 | Alto | |
| Ligamento do Úbere | 0.67 | Forte | |
| Profundidade do Úbere | 2.03 | Muito Raso | |
| Colocação dos Tetos Anteriores | 0.68 | Fechados | |
| Colocação dos Tetos Posteriores | -0.23 | Abertos | |
| Comprimento dos Tetos | 1.58 | Longos | |

## CARACTERÍSTICAS SECUNDÁRIAS

| | | |
|---|---|---|
| Longevidade | 125 | Muito Alta |
| Saúde de Patas | 119 | Desejável |
| Células Somáticas | 112 | Desejável |
| Intervalo entre Partos | 109 | Médio |
| Facilidade de Parto | 7 | Fácil |

## COMENTÁRIO

CAMELOT vem de uma família impressionante, repleta de vacas “Excelentes” e “Muito Boas”, entre as quais está a famosa UFM-Dubs Sheray EX-90.

Reprodutor com produções muito elevadas, conformação extraordinária, úberes e patas muito boas, que se destaca nas características funcionais pela elevada longevidade, baixo número de células somáticas e boa fertilidade e o acréscimo de A2A2.

Recomendado para novilhas pela facilidade de parto e ideal para ordenha mecânica.

# HOLANDÊS PB DIRECTOR

DIRECTOR EV ET

VER JOSEE ET (MB-85) - BISAVÓ DE DIRECTOR

VER OLYA (MB-85) - MÃE DE DIRECTOR

DROST x DOWNTOWN x POPEYE

| | | |
|---|---|---|
| Nome: DIRECTOR EV ET | Nasc: 25/05/2020 | BLF CVF |
| Códi. Internacional: FR002211469042 | K-Caseína: AB | Betalactase: - |
| N.º de Registro: ESPM9205097044 | Criador: Gaec La Ville Es Renault - Brehand | Beta-Caseína: A2A2 |

## GENEALOGIA

| | | | | | |
|---|---|---|---|---|---|
| Pai | VLAGBERG DROST ET | | | | |
| Mãe | VER OLYA (MB-85) | | | | |
| | Filha de HEIDENSKIPSTER DOWNTOWN ET | | | | |
| Avó | VER MEHARI ET | | | | |
| | Filha de VEKIS DG POPEYE | | | | |
| | 3-00 | 305 dias | 8.578 Kg.L. | 4.5 % G | 3.4 % P |
| Bisavó | VER JOSEE ET (MB-85) | | | | |

## PRODUÇÃO

| Filhas: G | | Rebanhos: G | Confiabilidade: 66% |
|---|---|---|---|
| Leite | Gordura | Proteína | CONAFE (JANEIRO 2022) |
| 1.385 kg. | 83 kg. | 59 kg. | ICO 5141 |
| | 0.30% | 0.13% | Percentual 99 % |

## CONFORMAÇÃO

| Filhas: G | Rebanhos: G | Confiabilidade: 70% | -1 0 +1 +2 |
|---|---|---|---|
| TIPO | 2.42 | Alto | |
| Angulosidade | 1.23 | Anguloso | |
| CAPACIDADE | 0.62 | Grande | |
| Estatura | 1.76 | Alta | |
| Peito | 0.54 | Amplo | |
| Profundidade Corporal | 0.05 | Muito Profundo | |
| Largura da Garupa | 1.71 | Larga | |
| Ângulo da Garupa | 0.23 | Ísq. Baixos | |
| PATAS | 1.20 | Desejável | |
| Membros e Aprumos | 1.29 | Desejável | |
| Ângulo de Casco | 0.24 | Alto | |
| Pernas Vistas Lateralmente | -0.44 | Curvas | |
| Pernas Vistas por Trás | 1.15 | Desejável | |
| Mobilidade | 1.17 | Fácil | |
| ÚBERE | 2.49 | Desejável | |
| Inserção Anterior do Úbere | 2.50 | Desejável | |
| Altura Posterior do Úbere | 2.65 | Alto | |
| Ligamento do Úbere | 0.99 | Forte | |
| Profundidade do Úbere | 3.57 | Muito Raso | |
| Colocação dos Tetos Anteriores | 0.69 | Fechados | |
| Colocação dos Tetos Posteriores | 0.44 | Fechados | |
| Comprimento dos Tetos | -0.64 | Curtos | |

## CARACTERÍSTICAS SECUNDÁRIAS

| | | |
|---|---|---|
| Longevidade | 135 | Muito Alta |
| Saúde de Patas | 120 | Desejável |
| Células Somáticas | 126 | Muito Desejável |
| Intervalo entre Partos | 100 | Média |
| Facilidade de Parto | 8 | Média-Fácil |

## COMENTÁRIO

O Maior "ICO" (Índice Composto – CONAFE) de toda bateria, com 5141 pontos. Esse valor vem alavancado pela produção de Leite (1.385 kg), Gordura (83 kg / 0,30%) e Proteína (59 kg /0,13%). Ou seja, uma máquina produtiva.

Também tem forte destaque na morfologia, principalmente em TIPO e ÚBERE, além das características secundárias de Longevidade e Células Somáticas, estando entre os melhores.

E para finalizar, é A2A2. Completo!

# HOLANDÊS PB GINTONIC

GINTONIC GH KONU ET

WILDER KONZERT ET - AVÓ DE GINTONIC

WILDER K25 RED ET (EX-90) - BISAVÓ DE GINTONIC

GYWER x SILKY RED x BATTLECRY

Nome: GINTONIC GH KONU ET | Nasc: 08/08/2019

Códi. Internacional: DE000540968123 | K-Caseína: AB | Betalactase: -

N.º de Registro: ESPM9204932284 | Criador: Thomas Holtkamp Vreden

## GENEALOGIA

| | |
|---|---|
| Pai | GYWER ET |
| Mãe | WILDER KONU ET |
| Avó | WILDER KONZERT ET |
| Bisavó | WILDER K25 RED ET (EX - 90) |

## PRODUÇÃO

| Filhas: G | | Rebanhos: G | Confiabilidade: 66% |
|---|---|---|---|
| Leite | Gordura | Proteína | CONAFE (JANEIRO 2022) |
| 1.346 kg. | 74 kg. | 57 kg. | ICO 4937 |
| | 0.24% | 0.12% | Percentual 99% |

## CONFORMAÇÃO

| Filhas: G | Rebanhos: G | Confiabilidade: 70% | -1 0 +1 +2 |
|---|---|---|---|
| TIPO | 1.50 | Alto | |
| Angulosidade | 0.88 | Angulosa | |
| CAPACIDADE | 0.81 | Grande | |
| Estatura | 1.27 | Alta | |
| Peito | 1.01 | Larga | |
| Profundidade Corporal | 0.50 | Muito Profundo | |
| Largura da Garupa | -0.66 | Estreita | |
| Ângulo da Garupa | 0.39 | Ísq. Baixos | |
| PATAS | 1.95 | Desejável | |
| Membros e Aprumos | 1.88 | Desejável | |
| Ângulo de Casco | 1.13 | Alto | |
| Pernas Vistas Lateralmente | -0.65 | Retas | |
| Pernas Vistas por Trás | 1.92 | Desejável | |
| Mobilidade | 1.88 | Fácil | |
| ÚBERE | 1.16 | Desejável | |
| Inserção Anterior do Úbere | 1.32 | Desejável | |
| Altura Posterior do Úbere | 1.56 | Alta | |
| Ligamento do Úbere | 1.27 | Forte | |
| Profundidade do Úbere | 1.25 | Pouco Profundo | |
| Colocação dos Tetos Anteriores | 1.65 | Fechados | |
| Colocação dos Tetos Posteriores | 0.96 | Fechados | |
| Comprimento dos Tetos | -0.24 | Curtos | |

## CARACTERÍSTICAS SECUNDÁRIAS

| | | |
|---|---|---|
| Longevidade | 135 | Muito Alta |
| Células Somáticas | 128 | Muito Desejável |
| Facilidade de Parto | 7 | Fácil |

## COMENTÁRIO

Interessante pedigree de uma família de vacas produtivas, principalmente sua bisavó, "Wilder K25 Red ET", uma fêmea muito expressiva e bem pontuada (EX-90).

Gintonic é um reprodutor de nível elevado e que transmite muita Produção, Tipo, Sólidos, excelentes aprumos e bom Úbere, com longevidade extrema, baixa contagem de células (entre os melhores da bateria) e de fácil parto.

Gintonic está entre os melhores índices (ICO) da bateria Araucária Genética.

Portador do fator vermelho.

aberekin
centro de inseminação

www.aberekin.com

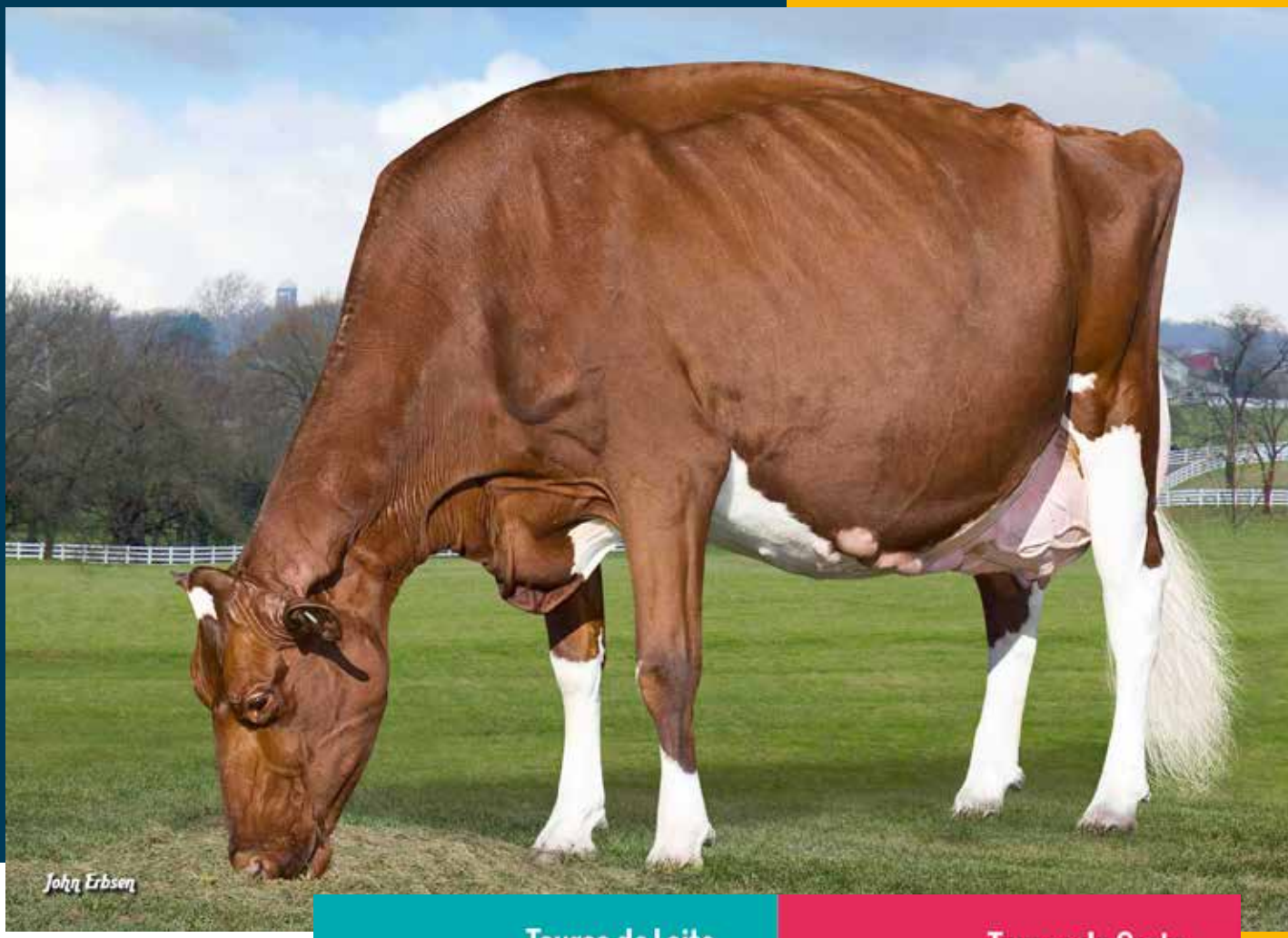


## Touros de Leite

Holandês Preto e Branco
Holandês Vermelho e Branco
Jersey
Pardo Suíço
Vermelho Sueco
Abondance
Montbeliard
Fleckvieh

## Touros de Corte

Angus
Belgian Blue
Blond D'Aquitaine
Charolês
Simental
Hereford
Limousin
Normando
Braunvieh (Pardo Suíço)
Piamontês
Pirenaico
Salers
Wagyu

Parque Tecnológico,
Edificio no 600

48160 Derio (Bizkaia)
Spain

Tel.: +34 94 454 15 77
Fax: +34 94 454 08 78

comercial@aberekin.com

# HOLANDÊS PB KILO

PANZUL KILO ET

PANZUL (MB-88) – MÃE DE KILO

RABUR GOLD PANZER ET (MB-87) – BISAVÓ DE KILO

A2 A2

KINGBOY x MOGUL x MAN O MAN

| | | |
|---|---|---|
| Nome: PANZUL KILO ET | Nasc: 02/02/2015 | BLF CVF |
| Códi. Internacional: NL000922039700 | K-Caseína: AA | Betalactase: AB |
| N.º de Registro: AX.153.791 | Criador: Mts Kuijer-Soest | Beta-Caseína: A2A2 |

## GENEALOGIA

| | | | | | |
|---|---|---|---|---|---|
| Pai | MORNINGVIEW MCC KINGBOY ET (EX - 92) | | | | |
| Mãe | PANZUL (MB - 88) | | | | |
| | Filha de MOUNTFIELD SSI DCY MOGUL ET (EX - 93) | | | | |
| | 2-06 | 305 dias | 13.372 Kg.L. | 3.7 %G | 3.4 %P |
| Avó | GP PARIS ET (MB - 87) | | | | |
| | Filha de LONG-LANGS OMAN OMAN ET (MB - 85) | | | | |
| | 2-04 | 305 dias | 10.609 Kg.L. | 4.5 %G | 3.8 %P |
| | 4-07 | 305 dias | 13.359 Kg.L. | 4.4 %G | 3.6 %P |
| Bisavó | RABUR GOLD PANZER ET (MB - 87) | | | | |
| | 2-02 | 305 dias | 13.322 Kg.L. | 3.8 %G | 3.3 %P |

## PRODUÇÃO

| Filhas: 193 | | Rebanhos: 72 | Confiabilidade: 94% |
|---|---|---|---|
| Leite | Gordura | Proteína | CONAFE (JANEIRO 2022) |
| 430 kg. | 27 kg. | 14 kg. | ICO 2985 |
| | 0.12% | 0.00% | Percentual 86% |

## CONFORMAÇÃO

| Filhas: 146 Rebanhos: 59 | Confiabilidade: 93% | | -1 0 +1 +2 |
|---|---|---|---|
| TIPO | 1.58 | Alto | |
| Angulosidade | 0.74 | Anguloso | |
| CAPACIDADE | 1.58 | Grande | |
| Estatura | 2.47 | Alta | |
| Peito | 0.80 | Amplo | |
| Profundidade Corporal | 1.15 | Muito Profundo | |
| Largura da Garupa | 2.57 | Larga | |
| Ângulo da Garupa | 0.66 | Ísq. Baixos | |
| PATAS | 0.62 | Desejável | |
| Membros e Aprumos | 0.42 | Desejável | |
| Ângulo de Casco | 2.58 | Alto | |
| Pernas Vistas Lateralmente | -2.17 | Retas | |
| Pernas Vistas por Trás | 0.03 | Desejável | |
| Mobilidade | 0.29 | Fácil | |
| ÚBERE | 1.57 | Desejável | |
| Inserção Anterior do Úbere | 1.68 | Desejável | |
| Altura Posterior do Úbere | 0.74 | Alto | |
| Ligamento do Úbere | 1.36 | Forte | |
| Profundidade do Úbere | 2.23 | Muito Raso | |
| Colocação dos Tetos Anteriores | 0.63 | Fechados | |
| Colocação dos Tetos Posteriores | 1.09 | Fechados | |
| Comprimento dos Tetos | -0.48 | Curtos | |

## CARACTERÍSTICAS SECUNDÁRIAS

| | | |
|---|---|---|
| Longevidade | 111 | Alta |
| Saúde de Patas | 108 | Média |
| Células Somáticas | 104 | Média |
| Intervalo entre Partos | 106 | Médio |
| Facilidade de Parto | 9 | Média |

Nº de partos controlados: 101

## COMENTÁRIO

O futuro da raça representada em um animal;

Touro para ser usado massivamente em qualquer rebanho;

Elevadas produções e conformação. Na parte de saúde transfere as filhas tudo que uma vaca necessita para ficar por várias lactações dentro do rebanho. A2A2 para beta caseína.

Alta concentração de animais selecionados para elevadas produções e muito TIPO para concursos/pista.

# HOLANDÊS PB KIWI

AKILIA KIWI ET

GEN-I-BEQ SNOWMAN AKILIANE ET (EX-91) - IRMÃ COMPLETA DA MÃE DE KIWI

A-L-H KINGBOY AQUARIUS ET (MB-87) - IRMÃ COMPLETA DE KIWI

A2 A2 · PÉS E PERNAS

KINGBOY x SNOWMAN x BAXTER

| | | |
|---|---|---|
| Nome: AKILIA KIWI ET | Nasc: 18/08/2015 | BLF CVF |
| Códi. Internacional: NL000753744130 | K-Caseína: BB | Betalactase: AB |
| N.º de Registro: ESPM9204292619 | Criador: Mts J+S Bron - Oosterstreek | B-Caseína: A2A2 |

## GENEALOGIA

| | | | | | |
|---|---|---|---|---|---|
| Pai | MORNINGVIEW MCC KINGBOY ET (EX-92) | | | | |
| Mãe | GEN-I-BEQ SNOWMAN AKILIA ET (EX-91) | | | | |
| | Filha de FLEVO GENETICS SNOWMAN (MB-85) | | | | |
| | 2-01 | 305 dias | 11.949 Kg.L. | 4.7 %G | 3.2 %P |
| Avó | KHW-I AIKA BAXTER ET (MB-89) | | | | |
| | Filha de EMERALD-ACR-SA T-BAXTER (EX-91) | | | | |
| | 2-01 | 305 dias | 11.770 Kg.L. | 5.7 %G | 3.6 %P |
| | 5-06 | 305 dias | 16.038 Kg.L. | 5.8 %G | 3.3 %P |
| Bisavó | KHW GOLDWYN AIKO ET (EX-91) | | | | |
| | 5-07 | 305 dias | 11.530 Kg.L. | 5.2 %G | 4.0 %P |

## PRODUÇÃO

| Filhas: 134 | | Rebanhos: 52 | Confiabilidade: 92% |
|---|---|---|---|
| Leite | Gordura | Proteína | CONAFE (JANEIRO 2022) |
| 1.020 kg. | 62 kg. | 39 kg. | ICO 4070 |
| | 0.24% | 0.06% | Percentual 99% |

## CONFORMAÇÃO

| Filhas: 116 Rebanhos: 46 | Confiabilidade: 91% | | -1 0 +1 +2 |
|---|---|---|---|
| TIPO | 1.68 | Alto | |
| Angulosidade | 1.26 | Anguloso | |
| CAPACIDADE | 1.00 | Grande | |
| Estatura | 1.40 | Alta | |
| Peito | 0.80 | Amplo | |
| Profundidade Corporal | 0.75 | Muito Profundo | |
| Largura da Garupa | 0.55 | Larga | |
| Ângulo da Garupa | 0.64 | Ísq. Baixos | |
| PATAS | 1.93 | Desejável | |
| Membros e Aprumos | 2.03 | Desejável | |
| Ângulo de Casco | 1.59 | Alto | |
| Pernas Vistas Lateralmente | -0.84 | Retas | |
| Pernas Vistas por Trás | 1.45 | Desejável | |
| Mobilidade | 2.05 | Fácil | |
| ÚBERE | 1.29 | Desejável | |
| Inserção Anterior do Úbere | 0.85 | Desejável | |
| Altura Posterior do Úbere | 1.80 | Alto | |
| Ligamento do Úbere | 1.11 | Forte | |
| Profundidade do Úbere | 1.15 | Muito Raso | |
| Colocação dos Tetos Anteriores | -0.02 | Abertos | |
| Colocação dos Tetos Posteriores | 0.30 | Fechados | |
| Comprimento dos Tetos | 1.70 | Longos | |

## CARACTERÍSTICAS SECUNDÁRIAS

| | | |
|---|---|---|
| Longevidade | 115 | Alta |
| Saúde de Patas | 115 | Desejável |
| Células Somáticas | 117 | Desejável |
| Intervalo entre Partos | 103 | Média |
| Facilidade de Parto | 8 | Média-Fácil |

Nº de partos controlados: 156

## COMENTÁRIO

Kiwi é mais um expoente mundial compondo a bateria da Araucária Genética.
Reprodutor provado CAMPEÃO DE VENDAS na exportação e o MAIS COMERCIALIZADO NA ESPANHA.
Possui características de leite A2A2 (Beta-caseína) e BB (Kappa-caseína).
Altas produções (1.020 Kg) e com muita gordura (62 kg) e proteína (39 Kg).
(ICO: 4070) (Percentil: 99%) (Confiabilidade de 90%) (134 filhas testadas em 52 rebanhos).
Úberes extraordinários e pernas muito boas. Produz vacas longevas e resistentes à mastite.
De uma família de vacas dos sonhos: KHW Goldwyn Aiko EX-91 · Kamps-Hollow Durham Altitude EX95.

# HOLANDÊS PB SANTI

NEMO G SANTI ET

NIKITA (MB-87) - MÃE DE SANTI

TIRSVAD STOL JOC NEMO (MB-87) - BISAVÓ DE SANTI

SALVATORE x SILVER x SUPERSIRE

| | | |
|---|---|---|
| Nome: NEMO G SANTI ET | Nasc: 01/07/2017 | BLF CVF |
| Códi. Internacional: DE000122523969 | K-Caseína: BE | Betalactase: AB |
| N.º de Registro: ESPM9204523525 | Criador: Rinderzucht Kaack GbR-Mözen | |

## GENEALOGIA

| | | | | | |
|---|---|---|---|---|---|
| Pai | MR SALVATORE ET | | | | |
| Mãe | NIKITA (MB - 87) | | | | |
| | Filha de SEAGULL-BAY SILVER ET | | | | |
| | 1 Lact. | 305 dias | 11.811 Kg. L. | 3.9 %G | 3.6 %P |
| Avó | TIRSVAD SUPERSIRE NINNA ET (BB - 84) | | | | |
| | Filha de SEAGULL-BAY SUPERSIRE ET (EX - 90) | | | | |
| | 2 Lact. | 305 dias | 15.386 Kg. L. | 3.9 %G | 3.5 %P |
| Bisavó | TIRSVAD STOL JOC NEMO (MB - 87) | | | | |
| | 1 Lact. | 305 dias | 12.397 Kg. L. | 3.5 %G | 3.3 %P |

## PRODUÇÃO

| Filhas: G | | Rebanhos: G | Confiabilidade: 72% |
|---|---|---|---|
| Leite | Gordura | Proteína | CONAFE (JANEIRO 2022) |
| 1.378 kg. | 61 kg. | 49 kg. | ICO 4241 |
| | 0.11% | 0.04% | Percentual 99% |

## CONFORMAÇÃO

| Filhas: G | Rebanhos: G | Confiabilidade: 78% | -1 0 +1 +2 |
|---|---|---|---|
| TIPO | 1.43 | Alto | |
| Angulosidade | 1.46 | Anguloso | |
| CAPACIDADE | 1.21 | Grande | |
| Estatura | 1.38 | Alta | |
| Peito | 1.02 | Amplo | |
| Profundidade Corporal | 1.02 | Muito Profundo | |
| Largura da Garupa | 0.35 | Larga | |
| Ângulo da Garupa | -0.36 | Ísq. Altos | |
| PATAS | 1.75 | Desejável | |
| Membros e Aprumos | 1.80 | Desejável | |
| Ângulo de Casco | 0.31 | Alto | |
| Pernas Vistas Lateralmente | -0.42 | Retas | |
| Pernas Vistas por Trás | 1.85 | Desejável | |
| Mobilidade | 1.99 | Fácil | |
| ÚBERE | 0.92 | Desejável | |
| Inserção Anterior do Úbere | 0.78 | Desejável | |
| Altura Posterior do Úbere | 0.99 | Alto | |
| Ligamento do Úbere | 1.25 | Forte | |
| Profundidade do Úbere | 0.85 | Muito Raso | |
| Colocação dos Tetos Anteriores | 1.07 | Fechados | |
| Colocação dos Tetos Posteriores | 0.72 | Fechados | |
| Comprimento dos Tetos | 0.64 | Longos | |

## CARACTERÍSTICAS SECUNDÁRIAS

| | | |
|---|---|---|
| Longevidade | 121 | Muito Alta |
| Saúde de Patas | 111 | Desejável |
| Células Somáticas | 121 | Muito Desejável |
| Intervalo entre Partos | 99 | Média |
| Facilidade de Parto | 7 | Fácil |

## COMENTÁRIO

Este filho de Salvatore procede a uma grande família, fonte genética de muitas vacas que estão nos primeiros lugares dos rankings europeus, e se destacam pelas altíssimas produções.

SANTI combina altas produções e sólidos, conformação extraordinária e muita funcionalidade.

Portador de fator vermelho.

De fácil parto, recomendado para usar em novilhas.

Santi agrega Leite, Sólidos e Saúde.

# Linha Novilhas intragen EXCLUSIVIDADE

**Bainhas de IA Genesis® NOVILHA**

**Aplicadores de Sêmen para NOVILHAS com trava automática**

## A MAIS FINA DA CATEGORIA

A Intragen é uma empresa 100% nacional, fundada em 2020 e que já tem recebido muita atenção devido às inovações que trouxe ao mercado.

Entre inúmeros destaques, a Intragen oferece uma linha completa de materiais para a inseminação artificial e transferência de embriões e em especial o lançamento mais esperado, as bainhas de inseminação para novilhas que prometem revolucionar o setor, sendo um produto de procedência e qualidade exclusiva e patenteada.

A empresa se destaca por ser idealizada por veterinários que unem o melhor da tecnologia com o seu conhecimento e experiência reais do campo, o que assegura além da qualidade da produção, também a atenção especial à saúde e bem-estar do animal.

Conheça a Linha Completa

intragen_

intragen
TECH · FOR · LIFE

# HOLANDÊS PB SINGER

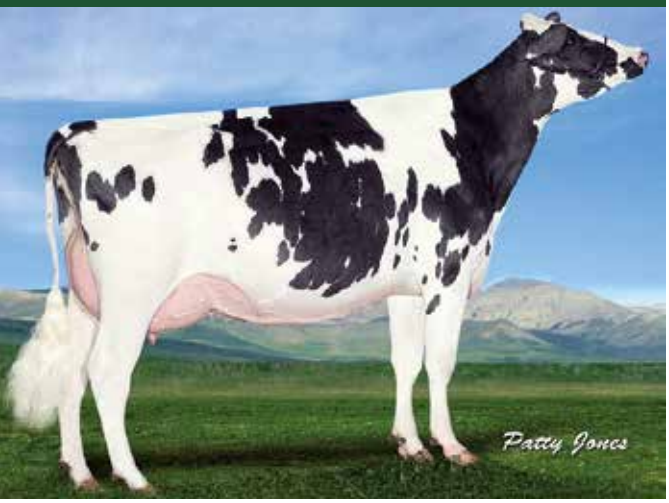


GOLD-N-OAKS MVP ARIA 2815 ET (MB-88) - BISAVÓ DE SINGER

GOLD-N-OAKS ARABELL 1765 ET (MB-88) - 5ª GERAÇÃO

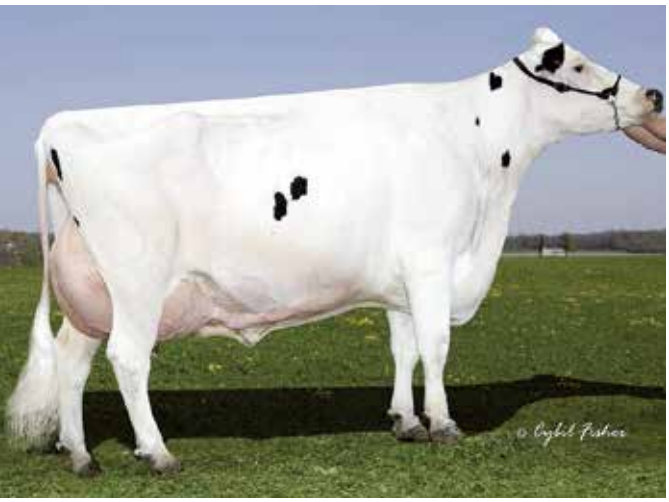

GOLD-N-OAKS MORTY MALIBU ET (EX-94) - AS ORIGENS DE SINGER

## SOLITAIR P RED x GARICK x ALTASPRING

| | | |
|---|---|---|
| Nome: SINGER ALH WEL ET | Nasc: 14/10/2019 | BLF CVF |
| Códi. Internacional: DE000541026386 | K-Caseína: BB | Betalactase: - |
| N.º de Registro: ESPM9204932289 | Criador: Heinrich u. Martin Welsing Milchvieh GbR - Bocholt | B-Caseína: A2A2 |

## GENEALOGIA

| | | | | | |
|---|---|---|---|---|---|
| Pai | CAUDUMER SOLITAIR P RED ET | | | | |
| Mãe | RUW TEQUILA 111 | | | | |
| | Filha de CO-OP MADRON GARICK | | | | |
| Avó | WESTCOAST SPRING ARIA 3826 ET (MB-86) | | | | |
| | Filha de NESTENRADE ALTASPRING | | | | |
| Bisavó | GOLD-N-OAKS MVP ARIA 2815 ET (MB-88) | | | | |
| | 2-02 | 305 dias | 10.581 Kg.L. | 4.4 %G | 3.6 %P |
| | 4-02 | 301 dias | 12.289 Kg.L. | 5.4 %G | 3.6 %P |

## PRODUÇÃO

| Filhas: G | | Rebanhos: G | Confiabilidade: 66% |
|---|---|---|---|
| Leite | Gordura | Proteína | CONAFE (JANEIRO 2022) |
| 1.276 kg. | 66 kg. | 51 kg. | ICO 4971 |
| | 0.19% | 0.09% | Percentual 99% |

## CONFORMAÇÃO

| Filhas: G | Rebanhos: G | Confiabilidade: 72% |
|---|---|---|
| TIPO | 1.59 | Alto |
| Angulosidade | -0.44 | Pouco Anguloso |
| CAPACIDADE | -1.01 | Pequeno |
| Estatura | -0.14 | Baixa |
| Peito | -0.36 | Estreito |
| Profundidade Corporal | -1.43 | Muito Raso |
| Largura da Garupa | 0.50 | Larga |
| Ângulo da Garupa | -0.54 | Ísq. Altos |
| PATAS | 1.96 | Desejável |
| Membros e Aprumos | 1.94 | Desejável |
| Ângulo de Casco | 1.18 | Alto |
| Pernas Vistas Lateralmente | -0.59 | Retas |
| Pernas Vistas por Trás | 1.83 | Desejável |
| Mobilidade | 2.09 | Fácil |
| ÚBERE | 1.80 | Desejável |
| Inserção Anterior do Úbere | 1.84 | Desejável |
| Altura Posterior do Úbere | 1.61 | Alto |
| Ligamento do Úbere | 1.37 | Forte |
| Profundidade do Úbere | 2.37 | Muito Raso |
| Colocação dos Tetos Anteriores | 0.79 | Fechados |
| Colocação dos Tetos Posteriores | 0.87 | Fechados |
| Comprimento dos Tetos | -0.48 | Curtos |

## CARACTERÍSTICAS SECUNDÁRIAS

| | | |
|---|---|---|
| Longevidade | 143 | Muito Alta |
| Saúde de Patas | 111 | Desejável |
| Células Somáticas | 125 | Muito Desejável |
| Intervalo entre Partos | 107 | Média |
| Facilidade de Parto | 6 | Fácil |

## COMENTÁRIO

Combinação perfeita entre Solitair P Red x Garick x AltaSpring da popular família de vacas com Gold-N-Oaks Arabell 1765 VG-88 e Gold-N-Oaks Morty Malibu EX-94 em suas origens.

SINGER transmite potentes rendimentos com forte teor de gordura e componentes proteicos; úberes extraordinários, bem inseridos, com pernas muito boas e mobilidade muito fácil. Vida longa, fertilidade das filhas muito boa e baixa contagem de células somáticas. Touro de parto fácil, portanto podendo ser usado em novilhas. É portador do fator vermelho recessivo.

Carrega na genética leite A2A2 (Beta-Caseína) e BB (Kappa-Caseína).

# HOLANDÊS PB SUMA

AIJA SUPERSIRE MAKEA ET (MB-86) - TATARAVÓ DE SUMA

AIJA MAN O MAN NAOMI ET (MB-85) - 5ª GERAÇÃO

RZN MACKENZIE (MB-87) - IRMÃ DA BISAVÓ DE SUMA

SUPERDAY x IMAX x MODESTY

| | | |
|---|---|---|
| Nome: SUMA DK BROEKS | Nasc: 02/02/2020 | BLF CVF |
| Códi. Internacional: NL000933632402 | K-Caseína: BB | Betalactase: AB |
| N.º de Registro: ESPM920506513 7 | Criador: Meijer-Stevelink - Blijham | B-Caseína: A2A2 |

## GENEALOGIA

| | | | | | |
|---|---|---|---|---|---|
| Pai | FUSTEAD SUPERDAY ET | | | | |
| Mãe | BROEKS FREIMA ET | | | | |
| | Filha de SILVERRIDGE V IMAX ET | | | | |
| Avó | COMFORT MODESTY FREESPIRIT ET (MB-85) | | | | |
| | Filha de BACON-HILL PETY MODESTY ET (MB-86) | | | | |
| Bisavó | COMFORT KINGBOY PRINCESS ET | | | | |
| | 2-07 | 365 dias | 11.346 Kg.L. | 3.7 %G | 3.3 %P |

## PRODUÇÃO

| Filhas: G | | Rebanhos: G | Confiabilidade: 69% |
|---|---|---|---|
| Leite | Gordura | Proteína | CONAFE (JANEIRO 2022) |
| 868 kg. | 84 kg. | 52 kg. | ICO 4548 |
| | 0.51% | 0.23% | Percentual 99% |

## CONFORMAÇÃO

| Filhas: G | Rebanhos: G | Confiabilidade: 75% | -1 0 +1 +2 |
|---|---|---|---|
| TIPO | 1.79 | Alto | |
| Angulosidade | 1.63 | Anguloso | |
| CAPACIDADE | 0.50 | Grande | |
| Estatura | 1.66 | Alta | |
| Peito | -0.05 | Estreito | |
| Profundidade Corporal | 0.15 | Muito Profundo | |
| Largura da Garupa | 0.56 | Larga | |
| Ângulo da Garupa | 0.32 | Ísq. Baixos | |
| PATAS | 1.35 | Desejável | |
| Membros e Aprumos | 1.63 | Desejável | |
| Ângulo de Casco | 0.30 | Alto | |
| Pernas Vistas Lateralmente | 0.75 | Curvas | |
| Pernas Vistas por Trás | 1.03 | Desejável | |
| Mobilidade | 1.46 | Fácil | |
| ÚBERE | 1.65 | Desejável | |
| Inserção Anterior do Úbere | 1.87 | Desejável | |
| Altura Posterior do Úbere | 1.86 | Alto | |
| Ligamento do Úbere | 1.42 | Forte | |
| Profundidade do Úbere | 2.42 | Muito Raso | |
| Colocação dos Tetos Anteriores | 1.40 | Fechados | |
| Colocação dos Tetos Posteriores | 1.09 | Fechados | |
| Comprimento dos Tetos | -1.80 | Curtos | |

## CARACTERÍSTICAS SECUNDÁRIAS

| | | |
|---|---|---|
| Longevidade | 128 | Muito Alta |
| Saúde de Patas | 107 | Média |
| Células Somáticas | 105 | Média |
| Intervalo entre Partos | 115 | Desejável |
| Facilidade de Parto | 6 | Fácil |

## COMENTÁRIO

Touro de parto fácil, portanto podendo ser usado em novilhas.

Carrega na genética leite A2A2 (Beta-Caseína) e BB (Kappa-Caseína).

Vem de uma linhagem de ótima conformação de úbere, aprumos corretos favorecendo a mobilidade, auxiliado por membros fortes.

Produção de fêmeas longevas e bastante equilibradas.

# HOLANDÊS PB BAHIA

GIN BAHIA ET

## PRODUÇÃO

| Filhas: 150 | Rebanhos: 62 | Confiabilidade: 92% | |
|---|---|---|---|
| Leite | Gordura | Proteína | CONAFE (JANEIRO 2022) |
| 138 kg. | 22 kg. | 7 kg. | ICO 3658 |
| | 0.18% | 0.02% | Percentual 96 % |

## CARACTERÍSTICAS SECUNDÁRIAS

| | | |
|---|---|---|
| Longevidade | 135 | Muito Alta |
| Saúde de Patas | 114 | Desejável |
| Células Somáticas | 130 | Muito Desejável |
| Intervalo entre Partos | 107 | Desejável |
| Facilidade de Parto | 9 | Média |

Nº de partos controlados: 180

BATTLECRY x GALAXY x SNOWMAN

| | | |
|---|---|---|
| Nome: GIN BAHIA ET | Nasc: 25/06/2016 | BLF CVF |
| Códi. Internacional: DE000770374886 | K-Caseína: AB | Betalactase: AB |
| N.º de Registro: AX. 157.741 | Criador: Kurt Gillessen-Neustadt | B-Caseína: A2A2 |

## GENEALOGIA

| | |
|---|---|
| Pai | DE-SU 12109 BATTLECRY ET |
| Mãe | GIN GALAXY 1 ET (MB-86) |
| Avó | ARBEITERIN (MB-85) |
| Bisavó | ARISTOKRAT (MB-88) |

## CONFORMAÇÃO

| Filhas: 124 | Rebanhos: 49 | Confiabilidade: 92% | -1 0 +1 +2 |
|---|---|---|---|
| TIPO | 1.68 | Alto | |
| Angulosidade | 0.95 | Anguloso | |
| CAPACIDADE | 0.34 | Grande | |
| Estatura | 0.70 | Alta | |
| Peito | 0.58 | Amplo | |
| Profundidade Corporal | 0.09 | Muito Profundo | |
| Largura da Garupa | -0.34 | Estreita | |
| Ângulo da Garupa | -1.02 | Ísq. Altos | |
| PATAS | 1.54 | Desejável | |
| Membros e Aprumos | 1.37 | Desejável | |
| Ângulo de Casco | 0.77 | Alto | |
| Pernas Vistas Lateralmente | 0.28 | Curvas | |
| Pernas Vistas por Trás | 1.73 | Desejável | |
| Mobilidade | 0.89 | Fácil | |
| ÚBERE | 1.59 | Desejável | |
| Inserção Anterior do Úbere | 1.64 | Desejável | |
| Altura Posterior do Úbere | 1.24 | Alto | |
| Ligamento do Úbere | 1.02 | Forte | |
| Profundidade do Úbere | 2.77 | Muito Raso | |
| Colocação dos Tetos Anteriores | 1.05 | Fechados | |
| Colocação dos Tetos Posteriores | 1.22 | Fechados | |
| Comprimento dos Tetos | 0.91 | Longos | |

# HOLANDÊS PB BARIK

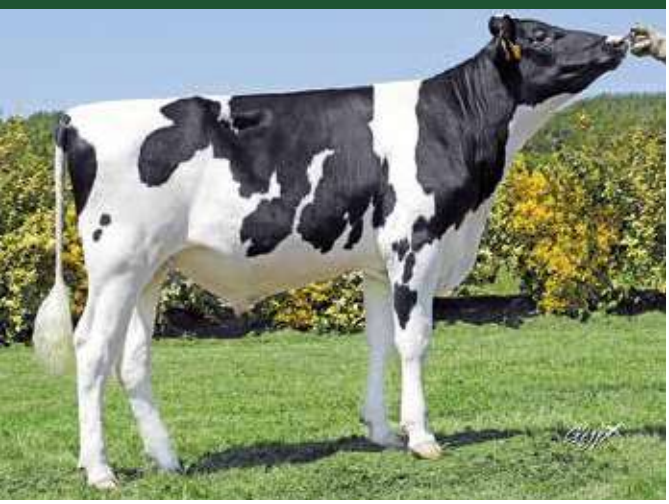

BARIK EV NAIADE ET

## PRODUÇÃO

| Filhas: G | Rebanhos: G | Confiabilidade: 72% | |
|---|---|---|---|
| Leite | Gordura | Proteína | CONAFE (JANEIRO 2022) |
| 960 kg. | 60 kg. | 42 kg. | ICO 4568 |
| | 0.24% | 0.10% | Percentual 99 % |

## CARACTERÍSTICAS SECUNDÁRIAS

| | | |
|---|---|---|
| Longevidade | 133 | Muito Alta |
| Saúde de Patas | 117 | Desejável |
| Células Somáticas | 124 | Muito Desejável |
| Intervalo entre Partos | 108 | Média |
| Facilidade de Parto | 8 | Média-Fácil |

BARBADOS x LOUXOR x BOMBERO

| | | |
|---|---|---|
| Nome: BARIK EV NAIADE ET | Nasc: 23/04/2019 | BLF CVF |
| Códi. Internacional: FR005625554175 | K-Caseína: AA | Betalactase: BB |
| N.º de Registro: ESPM9204932282 | Criador: M Querriel Sebastien - Langonnet | B-Caseína: A2A2 |

## GENEALOGIA

| | |
|---|---|
| Pai | BARBADOS ET |
| Mãe | NAIADE ET (MB-86) |
| Avó | LAYLA ET (BB-84) |
| Bisavó | IMPERIALE (MB-88) |

## CONFORMAÇÃO

| Filhas: G | Rebanhos: G | Confiabilidade: 75% | -1 0 +1 +2 |
|---|---|---|---|
| TIPO | 1.83 | Alto | |
| Angulosidade | 0.86 | Anguloso | |
| CAPACIDADE | 0.52 | Grande | |
| Estatura | 1.82 | Alta | |
| Peito | 0.12 | Amplo | |
| Profundidade Corporal | 0.03 | Muito Profundo | |
| Largura da Garupa | 1.31 | Ampla | |
| Ângulo da Garupa | -0.09 | Ísq. Altos | |
| PATAS | 1.49 | Desejável | |
| Membros e Aprumos | 1.56 | Desejável | |
| Ângulo de Casco | 1.20 | Alto | |
| Pernas Vistas Lateralmente | -0.02 | Retas | |
| Pernas Vistas por Trás | 1.11 | Desejável | |
| Mobilidade | 1.15 | Fácil | |
| ÚBERE | 1.82 | Desejável | |
| Inserção Anterior do Úbere | 1.02 | Desejável | |
| Altura Posterior do Úbere | 2.13 | Alto | |
| Ligamento do Úbere | 1.53 | Forte | |
| Profundidade do Úbere | 2.11 | Muito Raso | |
| Colocação dos Tetos Anteriores | -0.04 | Abertos | |
| Colocação dos Tetos Posteriores | 0.56 | Fechados | |
| Comprimento dos Tetos | 0.06 | Longos | |

# HOLANDÊS PB BONBON

SANDY GH BONBON ET

## PRODUÇÃO

| Filhas: 44 | Rebanhos: 23 | Confiabilidade: 76% | |
|---|---|---|---|
| Leite | Gordura | Proteína | CONAFE (JANEIRO 2022) |
| 445 kg. | 24 kg. | 28 kg. | ICO 3736 |
| | 0.08% | 0.13% | Percentual 97 % |

## CARACTERÍSTICAS SECUNDÁRIAS

| | | |
|---|---|---|
| Longevidade | 129 | Muito Alta |
| Saúde de Patas | 112 | Desejável |
| Células Somáticas | 125 | Muito Desejável |
| Intervalo entre Partos | 107 | Médio |
| Facilidade de Parto | 7 | Fácil |

Nº de partos controlados: 125

A2 A2

BOARD x BALISTO x BAKOMBRE

| | | |
|---|---|---|
| Nome: SANDY GH BONBON ET | Nasc: 21/09/2016 | BLF CVF |
| Códi. Internacional: DE000122528740 | K-Caseína: AB | Betalactase: AA |
| N.º de Registro: AX. 158.383 | Criador: Frank Thomsen - Kleinwiehe | B-Caseína: A2A2 |

## GENEALOGIA

| | |
|---|---|
| Pai | BOARD ET |
| Mãe | THH SANDY (MB-86) |
| Avó | OUVERTUERE (MB-86) |
| Bisavó | MYLADY (BB-84) |

## CONFORMAÇÃO

| Filhas: 29 | Rebanhos: 15 | Confiabilidade: 78% | -1 0 +1 +2 |
|---|---|---|---|
| TIPO | 1.36 | Alto | |
| Angulosidade | 0.91 | Anguloso | |
| CAPACIDADE | 0.50 | Grande | |
| Estatura | 1.45 | Alta | |
| Peito | 0.93 | Amplo | |
| Profundidade Corporal | -0.08 | Muito Raso | |
| Largura da Garupa | 0.29 | Ampla | |
| Ângulo da Garupa | 1.74 | Ísq. Baixos | |
| PATAS | 1.20 | Desejável | |
| Membros e Aprumos | 1.25 | Desejável | |
| Ângulo de Casco | 0.84 | Alto | |
| Pernas Vistas Lateralmente | -0.37 | Retas | |
| Pernas Vistas por Trás | 0.97 | Desejável | |
| Mobilidade | 1.26 | Fácil | |
| ÚBERE | 1.28 | Desejável | |
| Inserção Anterior do Úbere | 1.35 | Desejável | |
| Altura Posterior do Úbere | 1.01 | Alto | |
| Ligamento do Úbere | 0.71 | Forte | |
| Profundidade do Úbere | 1.31 | Muito Raso | |
| Colocação dos Tetos Anteriores | 0.29 | Fechados | |
| Colocação dos Tetos Posteriores | 0.23 | Fechados | |
| Comprimento dos Tetos | 1.00 | Longos | |

# HOLANDÊS PB BUTRON

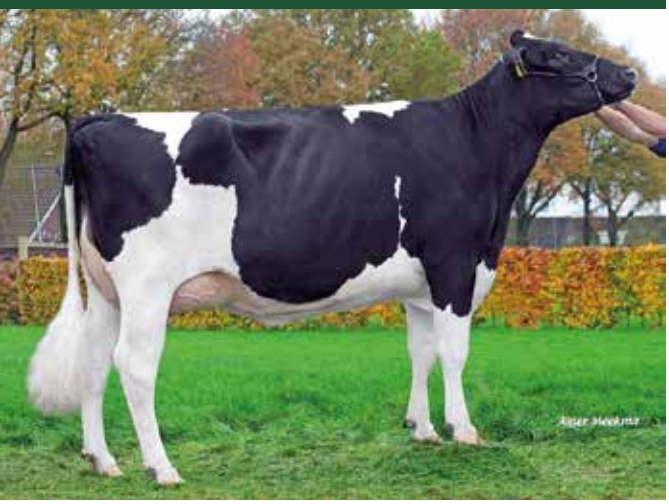

KLAEITERPER DELTA JAVINE - MÃE DE BUTRON

## PRODUÇÃO

| Filhas: G | Rebanhos: G | Confiabilidade: 66% | |
|---|---|---|---|
| Leite | Gordura | Proteína | CONAFE (JANEIRO 2022) |
| 1.329 kg. | 89 kg. | 59 kg. | ICO 4989 |
| | 0.38% | 0.15% | Percentual 99 % |

## CARACTERÍSTICAS SECUNDÁRIAS

| | | |
|---|---|---|
| Longevidade | 134 | Muito Alta |
| Saúde de Patas | 111 | Desejável |
| Células Somáticas | 124 | Muito Desejável |
| Intervalo entre Partos | 115 | Desejável |
| Facilidade de Parto | 7 | Fácil |

A2 A2 ICO PÉS E PERNAS M MOCHO

BUILDER P x JUPILER x COMMANDER

| | | |
|---|---|---|
| Nome: BUTRON CR JAVINE ET | Nasc: 02/12/2019 | BLF CVF |
| Códi. Internacional: NL000896170283 | K-Caseína: BB | Betalactase: AA |
| N.º de Registro: ESPM9204933278 | Criador: Melkveebedrijf Duursma - Bellingwolde | B-Caseína: A2A2 |

## GENEALOGIA

| | |
|---|---|
| Pai | DELTA BUILDER P |
| Mãe | KLAEITERPER DELTA JAVINE |
| Avó | DE BIESHEUVEL JAVINA 186 |
| Bisavó | DE BIESHEUVEL JAVINA 50 ET (MB-87) |

## CONFORMAÇÃO

| Filhas: G | Rebanhos: G | Confiabilidade: 72% | -1 0 +1 +2 |
|---|---|---|---|
| TIPO | 1.01 | Alto | |
| Angulosidade | 0.21 | Anguloso | |
| CAPACIDADE | 0.32 | Grande | |
| Estatura | 1.42 | Alta | |
| Peito | 0.94 | Amplo | |
| Profundidade Corporal | -0.32 | Muito Raso | |
| Largura da Garupa | -0.28 | Estreita | |
| Ângulo da Garupa | 2.02 | Ísq. Baixos | |
| PATAS | 1.53 | Desejável | |
| Membros e Aprumos | 1.69 | Desejável | |
| Ângulo de Casco | 0.88 | Alto | |
| Pernas Vistas Lateralmente | 0.27 | Curvas | |
| Pernas Vistas por Trás | 1.17 | Desejável | |
| Mobilidade | 1.71 | Fácil | |
| ÚBERE | 0.76 | Desejável | |
| Inserção Anterior do Úbere | 0.50 | Desejável | |
| Altura Posterior do Úbere | 0.46 | Alto | |
| Ligamento do Úbere | 0.12 | Forte | |
| Profundidade do Úbere | 0.89 | Muito Raso | |
| Colocação dos Tetos Anteriores | 0.33 | Fechados | |
| Colocação dos Tetos Posteriores | -0.05 | Abertos | |
| Comprimento dos Tetos | 0.43 | Longos | |

# HOLANDÊS PB DOLOMITA

DOLOMITA DELTA JAIDYN ET

## PRODUÇÃO

| Filhas: G | Rebanhos: G | Confiabilidade: 64% | |
|---|---|---|---|
| Leite | Gordura | Proteína | CONAFE (JANEIRO 2022) |
| 1.110 kg. | 50 kg. | 49 kg. | ICO 4819 |
| | 0.10% | 0.12% | Percentual 99 % |

## CARACTERÍSTICAS SECUNDÁRIAS

| | | |
|---|---|---|
| Longevidade | 139 | Muito Alta |
| Saúde de Patas | 113 | Desejável |
| Células Somáticas | 121 | Muito Desejável |
| Intervalo entre Partos | 108 | Médio |
| Facilidade de Parto | 8 | Média-Fácil |

A2 A2 · ICO · SAÚDE · PÉS E PERNAS

DROST x ESPERANTO x REFLECTOR

| | | |
|---|---|---|
| Nome: DOLOMITA DELTA JAIDYN ET | Nasc: 08/03/2020 | BLF CVF |
| Códi. Internacional: NL000640062309 | K-Caseína: AB | Betalactase: AB |
| N.º de Registro: ESPM9205097049 | Criador: M J Stigter - Ter Aar | B-Caseína: A2A2 |

## GENEALOGIA

| | |
|---|---|
| Pai | VLAGBERG DROST ET |
| Mãe | VANDENBERG DELTA JAIDYN (BB-84) |
| Avó | DELTA JOSEY |
| Bisavó | DE BIESHEUVEL JAVINA 160 |

## CONFORMAÇÃO

| Filhas: G | Rebanhos: G | Confiabilidade: 70% | -1 0 +1 +2 |
|---|---|---|---|
| TIPO | 2.79 | Alto | |
| Angulosidade | 1.52 | Anguloso | |
| CAPACIDADE | 1.45 | Grande | |
| Estatura | 2.91 | Alta | |
| Peito | 0.82 | Amplo | |
| Profundidade Corporal | 0.82 | Muito Profundo | |
| Largura da Garupa | 1.97 | Ampla | |
| Ângulo da Garupa | 0.97 | Ísq. Baixos | |
| PATAS | 2.26 | Desejável | |
| Membros e Aprumos | 2.06 | Desejável | |
| Ângulo de Casco | 2.13 | Alto | |
| Pernas Vistas Lateralmente | -0.53 | Retas | |
| Pernas Vistas por Trás | 2.08 | Desejável | |
| Mobilidade | 2.20 | Fácil | |
| ÚBERE | 2.37 | Desejável | |
| Inserção Anterior do Úbere | 1.88 | Desejável | |
| Altura Posterior do Úbere | 2.62 | Alto | |
| Ligamento do Úbere | 1.53 | Forte | |
| Profundidade do Úbere | 3.31 | Muito Raso | |
| Colocação dos Tetos Anteriores | 0.24 | Fechados | |
| Colocação dos Tetos Posteriores | 0.57 | Fechados | |
| Comprimento dos Tetos | 0.42 | Longos | |

# HOLANDÊS PB DRAGON

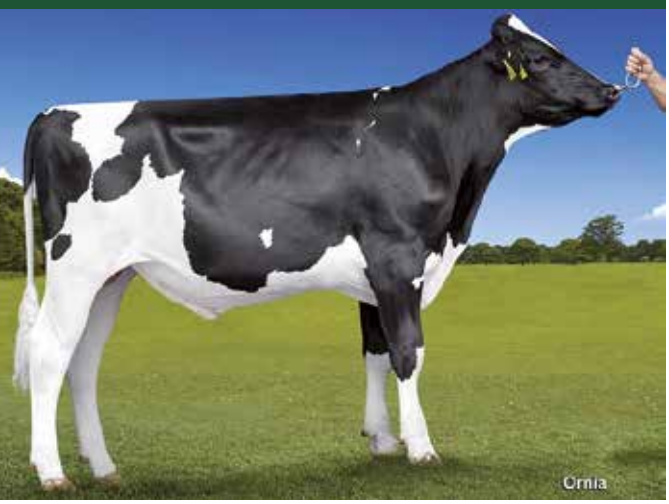


DRAGON DELTA FLIRT ET

## PRODUÇÃO

| Filhas: G | Rebanhos: G | Confiabilidade: 66% | |
|---|---|---|---|
| Leite | Gordura | Proteína | CONAFE (JANEIRO 2022) |
| 809 kg. | 73 kg. | 48 kg. | ICO 5042 |
| | 0.43% | 0.21% | Percentual 99 % |

## CARACTERÍSTICAS SECUNDÁRIAS

| | | |
|---|---|---|
| Longevidade | 143 | Muito Alta |
| Saúde de Patas | 119 | Desejável |
| Células Somáticas | 145 | Muito Desejável |
| Intervalo entre Partos | 98 | Médio |
| Facilidade de Parto | 6 | Fácil |

A2 A2 · ICO · SAÚDE · PÉS E PERNAS

DROST x MAGISTER x BALISTO

| | | |
|---|---|---|
| Nome: DRAGON DELTA FLIRT ET | Nasc: 12/01/2020 | BLF CVF |
| Códi. Internacional: NL000896170339 | K-Caseína: AB | Betalactase: BB |
| N.º de Registro: ESPM9205064710 | Criador: Melkveebedrijf Duursma - Bellingwolde | B-Caseína: A2A2 |

## GENEALOGIA

| | |
|---|---|
| Pai | VLAGBERG DROST ET |
| Mãe | DELTA FLIRT |
| Avó | FRANZY (BB-84) |
| Bisavó | MARS FROUKJE 520 (MB-86) |

## CONFORMAÇÃO

| Filhas: G | Rebanhos: G | Confiabilidade: 72% | -1 0 +1 +2 |
|---|---|---|---|
| TIPO | 1.77 | Alto | |
| Angulosidade | 0.77 | Anguloso | |
| CAPACIDADE | -0.09 | Pequena | |
| Estatura | 0.74 | Alta | |
| Peito | -0.47 | Estreito | |
| Profundidade Corporal | -0.26 | Muito Raso | |
| Largura da Garupa | 0.13 | Ampla | |
| Ângulo da Garupa | 0.52 | Ísq. Baixos | |
| PATAS | 1.54 | Desejável | |
| Membros e Aprumos | 1.54 | Desejável | |
| Ângulo de Casco | 0.12 | Alto | |
| Pernas Vistas Lateralmente | 0.39 | Curvas | |
| Pernas Vistas por Trás | 1.76 | Desejável | |
| Mobilidade | 1.45 | Fácil | |
| ÚBERE | 1.82 | Desejável | |
| Inserção Anterior do Úbere | 1.55 | Desejável | |
| Altura Posterior do Úbere | 1.63 | Alto | |
| Ligamento do Úbere | 0.59 | Forte | |
| Profundidade do Úbere | 2.47 | Muito Raso | |
| Colocação dos Tetos Anteriores | -0.02 | Abertos | |
| Colocação dos Tetos Posteriores | 0.26 | Fechados | |
| Comprimento dos Tetos | 0.26 | Longos | |

# HOLANDÊS PB GORETEX

GERSTE

## PRODUÇÃO

| Filhas: G | Rebanhos: G | Confiabilidade: 64% | |
|---|---|---|---|
| Leite | Gordura | Proteína | CONAFE (JANEIRO 2022) |
| 1.428 kg. | 92 kg. | 72 kg. | ICO 5065 |
| | 0.37% | 0.24% | Percentual 99 % |

## CARACTERÍSTICAS SECUNDÁRIAS

| | | |
|---|---|---|
| Longevidade | 126 | Muito Alta |
| Saúde de Patas | 117 | Desejável |
| Células Somáticas | 116 | Desejável |
| Intervalo entre Partos | 104 | Médio |
| Facilidade de Parto | 8 | Média-Fácil |

A2 A2 | ICO | SAÚDE | PÉS E PERNAS

GIGANTIX x MAGISTER x BRAVO

| | | |
|---|---|---|
| Nome: GORETEX DELTA MARIJKE ET | Nasc: 22/08/2020 | BLF CVF |
| Códi. Internacional: DE000680330640 | K-Caseína: AB | Betalactase: AB |
| N.º de Registro: ESPM9205153205 | Criador: Mts AHL + MJA Oude Vrielink - Vasse | Beta-Caseína: A2A2 |

## GENEALOGIA

| | |
|---|---|
| Pai | RIA GIGANTIX |
| Mãe | MARIJKE 160 (BB-84) |
| Avó | MARIJKE 143 |
| Bisavó | MARIJKE 106 |

## CONFORMAÇÃO

| Filhas: G Rebanhos: G | Confiabilidade: 70% | |
|---|---|---|
| TIPO | 1.43 | Alto |
| Angulosidade | 0.79 | Anguloso |
| CAPACIDADE | -0.52 | Pequena |
| Estatura | 0.97 | Alta |
| Peito | -0.42 | Estreito |
| Profundidade Corporal | -0.99 | Muito Raso |
| Largura da Garupa | -0.62 | Estreito |
| Ângulo da Garupa | -0.19 | Ísq. Altos |
| PATAS | 2.13 | Desejável |
| Membros e Aprumos | 2.10 | Desejável |
| Ângulo de Casco | 1.60 | Alto |
| Pernas Vistas Lateralmente | -1.08 | Retas |
| Pernas Vistas por Trás | 1.91 | Desejável |
| Mobilidade | 1.78 | Fácil |
| ÚBERE | 1.37 | Desejável |
| Inserção Anterior do Úbere | 0.97 | Desejável |
| Altura Posterior do Úbere | 1.53 | Alto |
| Ligamento do Úbere | 1.13 | Forte |
| Profundidade do Úbere | 1.69 | Muito Raso |
| Colocação dos Tetos Anteriores | 0.35 | Fechados |
| Colocação dos Tetos Posteriores | 0.72 | Fechados |
| Comprimento dos Tetos | -0.72 | Curtos |

# HOLANDÊS PB HOUSTON

RETRAITEHOEVE LILYA 1 ET (MB-85) - MÃE DE HOUSTON

## PRODUÇÃO

| Filhas: G | Rebanhos: G | Confiabilidade: 75% | |
|---|---|---|---|
| Leite | Gordura | Proteína | CONAFE (JANEIRO 2022) |
| 1.152 kg. | 57 kg. | 49 kg. | ICO 4012 |
| | 0.15% | 0.11% | Percentual 99 % |

## CARACTERÍSTICAS SECUNDÁRIAS

| | | |
|---|---|---|
| Longevidade | 116 | Alta |
| Saúde de Patas | 114 | Desejável |
| Células Somáticas | 107 | Média |
| Intervalo entre Partos | 113 | Desejável |
| Facilidade de Parto | 8 | Média-Fácil |

SUPERHERO x MONTROSS x SUPERSIRE

| | | |
|---|---|---|
| Nome: LILYA DK HOUSTON ET | Nasc: 14/05/2017 | BLF CVF |
| Códi. Internacional: NL000674527724 | K-Caseína: AB | Betalactase: AA |
| N.º de Registro: ESPM9204523524 | Criador: VOF Willemse-Meulepas - Beers Nb | B-Caseína: A2A2 |

## GENEALOGIA

| | |
|---|---|
| Pai | ENDCO SUPERHERO ET |
| Mãe | RETRAITEHOEVE LILYA 1 ET (MB-85) |
| Avó | SNOWBIZ LILYAN ET (MB-86) |
| Bisavó | FREUREHAVEN FGS LUCY (MB-86) |

## CONFORMAÇÃO

| Filhas: G | Rebanhos: G | Confiabilidade: 80% | -1 0 +1 +2 |
|---|---|---|---|
| TIPO | 1.20 | Alto | |
| Angulosidade | 0.72 | Anguloso | |
| CAPACIDADE | 1.28 | Grande | |
| Estatura | 1.53 | Alta | |
| Peito | 1.71 | Amplo | |
| Profundidade Corporal | 0.82 | Muito Profundo | |
| Largura da Garupa | 0.89 | Aberta | |
| Ângulo da Garupa | -0.02 | Ísq. Altos | |
| PATAS | 0.55 | Desejável | |
| Membros e Aprumos | 0.85 | Desejável | |
| Ângulo de Casco | 0.62 | Alto | |
| Pernas Vistas Lateralmente | -1.59 | Retas | |
| Pernas Vistas por Trás | -0.05 | Fechadas | |
| Mobilidade | 0.72 | Fácil | |
| ÚBERE | 1.23 | Desejável | |
| Inserção Anterior do Úbere | 1.30 | Desejável | |
| Altura Posterior do Úbere | 0.78 | Alto | |
| Ligamento do Úbere | 0.74 | Forte | |
| Profundidade do Úbere | 1.36 | Muito Raso | |
| Colocação dos Tetos Anteriores | 0.35 | Fechados | |
| Colocação dos Tetos Posteriores | 0.53 | Fechados | |
| Comprimento dos Tetos | -0.22 | Curtos | |

# HOLANDÊS PB JAMIE

EMILY 990 (EX-90) – MÃE DE JAMIE

## PRODUÇÃO

| Filhas: 154 | Rebanhos: 81 | Confiabilidade: 92% | |
|---|---|---|---|
| Leite | Gordura | Proteína | CONAFE (JANEIRO 2022) |
| 854 kg. | 26 kg. | 21 kg. | ICO 3476 |
| | -0.04% | -0.06% | Percentual 94 % |

## CARACTERÍSTICAS SECUNDÁRIAS

| | | |
|---|---|---|
| Longevidade | 126 | Muito Alta |
| Saúde de Patas | 108 | Médio |
| Células Somáticas | 113 | Desejável |
| Intervalo entre Partos | 95 | Médio |
| Facilidade de Parto | 8 | Médio-Fácil |

Nº de partos controlados: 132

JETSET x MOGUL x SHOTTLE

| | | |
|---|---|---|
| Nome: VEENHUIZER JT JAMIE | Nasc: 03/07/2016 | BLF CVF |
| Códi. Internacional: NL000750760931 | K-Caseína: AA | Betalactase: AB |
| N.º de Registro: AX. 157.743 | Criador: J Uineken-Dalen | B-Caseína: A2A2 |

## GENEALOGIA

| | |
|---|---|
| Pai | JETSET |
| Mãe | EMILY 990 ET (EX - 90) |
| Avó | RR ELISA (EX - 90) |
| Bisavó | BROEKS MBM ELSA ET (EX - 90) |

## CONFORMAÇÃO

| Filhas: 79 | Rebanhos: 49 | Confiabilidade: 88% | -1 0 +1 +2 |
|---|---|---|---|
| TIPO | 1.67 | Alto | |
| Angulosidade | 0.67 | Anguloso | |
| CAPACIDADE | -0.12 | Pequena | |
| Estatura | 0.61 | Alta | |
| Peito | 0.11 | Amplo | |
| Profundidade Corporal | -0.47 | Muito Raso | |
| Largura da Garupa | 0.47 | Larga | |
| Ângulo da Garupa | -0.55 | Ísq. Altos | |
| PATAS | 1.41 | Desejável | |
| Membros e Aprumos | 1.22 | Desejável | |
| Ângulo de Casco | 0.58 | Alto | |
| Pernas Vistas Lateralmente | -0.73 | Retas | |
| Pernas Vistas por Trás | 1.71 | Desejável | |
| Mobilidade | 1.20 | Fácil | |
| ÚBERE | 1.64 | Desejável | |
| Inserção Anterior do Úbere | 2.12 | Desejável | |
| Altura Posterior do Úbere | 1.71 | Alto | |
| Ligamento do Úbere | 0.89 | Forte | |
| Profundidade do Úbere | 2.73 | Muito Raso | |
| Colocação dos Tetos Anteriores | 2.23 | Fechados | |
| Colocação dos Tetos Posteriores | 0.80 | Fechados | |
| Comprimento dos Tetos | -1.02 | Curtos | |

# HOLANDÊS PB JEREZ

DEBEL BYNKE MYSELF (MB-87) - AVÓ DE JEREZ

## PRODUÇÃO

| Filhas: G | Rebanhos: G | Confiabilidade: 69% | |
|---|---|---|---|
| Leite | Gordura | Proteína | CONAFE (JANEIRO 2022) |
| 1.153 kg. | 24 kg. | 46 kg. | ICO 3991 |
| | -0.16% | 0.08% | Percentual 99 % |

## CARACTERÍSTICAS SECUNDÁRIAS

| | | |
|---|---|---|
| Longevidade | 129 | Muito Alta |
| Saúde de Patas | 113 | Desejável |
| Células Somáticas | 118 | Desejável |
| Intervalo entre Partos | 101 | Médio |
| Facilidade de Parto | 8 | Média-Fácil |

JETSET x COMMANDER x BYNKE

| | | |
|---|---|---|
| Nome: MYSELF JEREZ ET | Nasc: 29/03/2017 | BLF CVF |
| Códi. Internacional: DE001305575979 | K-Caseína: AB | Betalactase: AA |
| N.º de Registro: AX. 157.744 | Criador: Rinderzucht Augustin KG-Neuendorf | B-Caseína: A2A2 |

## GENEALOGIA

| | |
|---|---|
| PAI | JETSET |
| MÃE | 6688 |
| AVÓ | DEBEL BYNKE MYSELF (MB-87) |
| BISAVÓ | MANI 2650 (MB-85) |

## CONFORMAÇÃO

| Filhas: G | Rebanhos: G | Confiabilidade: 75% | -1 0 +1 +2 |
|---|---|---|---|
| TIPO | 1.62 | Alto | |
| Angulosidade | 0.94 | Anguloso | |
| CAPACIDADE | 0.18 | Grande | |
| Estatura | 0.97 | Alta | |
| Peito | 0.26 | Amplo | |
| Profundidade Corporal | -0.27 | Pouco Profundo | |
| Largura da Garupa | 1.92 | Larga | |
| Ângulo da Garupa | -0.29 | Ísq. Altos | |
| PATAS | 0.94 | Desejável | |
| Membros e Aprumos | 0.86 | Desejável | |
| Ângulo de Casco | 0.57 | Alto | |
| Pernas Vistas Lateralmente | 0.78 | Curvas | |
| Pernas Vistas por Trás | 1.00 | Desejável | |
| Mobilidade | 0.93 | Fácil | |
| ÚBERE | 1.65 | Desejável | |
| Inserção Anterior do Úbere | 2.24 | Desejável | |
| Altura Posterior do Úbere | 1.72 | Alto | |
| Ligamento do Úbere | 0.50 | Forte | |
| Profundidade do Úbere | 2.06 | Muito Raso | |
| Colocação dos Tetos Anteriores | 1.26 | Fechados | |
| Colocação dos Tetos Posteriores | 0.37 | Fechados | |
| Comprimento dos Tetos | -0.57 | Curtos | |

# HOLANDÊS PB JOSU

SANDY-VALLEY IO AMETHYST-ET (MB-87) - AVÓ DE JOSU

## PRODUÇÃO

| Filhas: 56 | Rebanhos: 32 | Confiabilidade: 83% | |
|---|---|---|---|
| Leite | Gordura | Proteína | CONAFE (JANEIRO 2022) |
| 1.915 kg. | 52 kg. | 52 kg. | ICO 3797 |
| | -0.15% | -0.08% | Percentual 97 % |

## CARACTERÍSTICAS SECUNDÁRIAS

| | | |
|---|---|---|
| Longevidade | 111 | Alta |
| Saúde de Patas | 114 | Alta |
| Células Somáticas | 100 | Média |
| Intervalo entre Partos | 93 | Normal |
| Facilidade de Parto | 8 | Médio-Fácil |

Nº de partos controlados: 53

JOSUPER x MCCUTCHEN x IOTA

| | | |
|---|---|---|
| Nome: AMY JOSU ET | Nasc: 29/11/2015 | BLF CVF |
| Códi. Internacional: NL000751925548 | K-Caseína: AE | Betalactase: AB |
| N.º de Registro: AX.153.832 | Criador: Mts W+T Spaander-Helder-Berkhout | |

## GENEALOGIA

| | |
|---|---|
| Pai | UECKER SUPERSIRE JOSUPER ET |
| Mãe | HEIDENSKIPSTER MCCUTCHEN AMY (MB - 85) |
| Avó | SANDY-VALLEY IO AMETHYST-ET (MB - 87) |
| Bisavó | SANDY-VALLEY PLANE SAPPHIRE (MB - 87) |

## CONFORMAÇÃO

| Filhas: 47 | Rebanhos: 29 | Confiabilidade: 83% | -1 0 +1 +2 |
|---|---|---|---|
| TIPO | 1.26 | Alto | |
| Angulosidade | 0.77 | Anguloso | |
| CAPACIDADE | 0.47 | Grande | |
| Estatura | 1.71 | Alta | |
| Peito | 0.95 | Largo | |
| Profundidade Corporal | -0.26 | Pouco Profundo | |
| Largura da Garupa | 0.79 | Larga | |
| Ângulo da Garupa | -0.02 | Ísq. Altos | |
| PATAS | 0.87 | Desejável | |
| Membros e Aprumos | 0.98 | Desejável | |
| Ângulo de Casco | 0.18 | Alto | |
| Pernas Vistas Lateralmente | 0.25 | Curvas | |
| Pernas Vistas por Trás | 0.74 | Paralelas | |
| Mobilidade | 0.73 | Fácil | |
| ÚBERE | 1.23 | Desejável | |
| Inserção Anterior do Úbere | 0.92 | Desejável | |
| Altura Posterior do Úbere | 1.65 | Alto | |
| Ligamento do Úbere | 0.97 | Forte | |
| Profundidade do Úbere | 1.59 | Raso | |
| Colocação dos Tetos Anteriores | 0.96 | Fechados | |
| Colocação dos Tetos Posteriores | 0.53 | Fechados | |
| Comprimento dos Tetos | -1.12 | Curtos | |

# HOLANDÊS PB MIXER

ALH CARMEN MIXER

## PRODUÇÃO

| Filhas: 148 | Rebanhos: 71 | Confiabilidade: 94% | |
|---|---|---|---|
| Leite | Gordura | Proteína | CONAFE (JANEIRO 2022) |
| 1.353 kg. | 35 kg. | 41 kg. | ICO 4056 |
| | -0.12% | -0.02% | Percentual 99 % |

## CARACTERÍSTICAS SECUNDÁRIAS

| | | |
|---|---|---|
| Longevidade | 120 | Muito Alta |
| Saúde de Patas | 119 | Desejável |
| Células Somáticas | 126 | Muito Desejável |
| Intervalo entre Partos | 110 | Desejável |
| Facilidade de Parto | 8 | Médio-Fácil |

Nº de partos controlados: 226

MOGUL x SUPER x GOLDWYN

| | | |
|---|---|---|
| Nome: ALH CARMEN MIXER | Nasc: 20/11/2012 | BLF CVF |
| Códi. Internacional: NL000929461917 | K-Caseína: BE | Betalactase: BB |
| N.º de Registro: AX. 158.382 | Criador: Alh Genetics - Damwoude | |

## GENEALOGIA

| | |
|---|---|
| Pai | MOUNTFIELD SSI DCY MOGUL ET (EX-93) |
| Mãe | HMO CARMEL ET (MB-87) |
| Avó | RALMA GOLDWYN CARMEL ET (EX-92) |
| Bisavó | RALMA CHRISTMAS COOKIE ET (MB-89) |

## CONFORMAÇÃO

| Filhas: 140 | Rebanhos: 65 | Confiabilidade: 93% | -1 0 +1 +2 |
|---|---|---|---|
| TIPO | 0.70 | Alto | |
| Angulosidade | -0.30 | Pouco Anguloso | |
| CAPACIDADE | -0.30 | Pequena | |
| Estatura | -0.10 | Baixa | |
| Peito | 0.02 | Amplo | |
| Profundidade Corporal | -0.43 | Muito Raso | |
| Largura da Garupa | -0.26 | Estreita | |
| Ângulo da Garupa | -0.43 | Ísq. Altos | |
| PATAS | 0.83 | Desejável | |
| Membros e Aprumos | 0.74 | Desejável | |
| Ângulo de Casco | 0.79 | Alto | |
| Pernas Vistas Lateralmente | -2.16 | Retas | |
| Pernas Vistas por Trás | 0.86 | Desejável | |
| Mobilidade | 0.88 | Fácil | |
| ÚBERE | 1.10 | Desejável | |
| Inserção Anterior do Úbere | 1.16 | Desejável | |
| Altura Posterior do Úbere | 0.37 | Alto | |
| Ligamento do Úbere | 1.16 | Forte | |
| Profundidade do Úbere | 1.09 | Muito Raso | |
| Colocação dos Tetos Anteriores | 0.74 | Fechados | |
| Colocação dos Tetos Posteriores | 0.40 | Fechados | |
| Comprimento dos Tetos | -0.60 | Curtos | |

# HOLANDÊS PB MOCCA

WILDER MOCCA ET

## PRODUÇÃO

| Filhas: 178 | Rebanhos: 55 | Confiabilidade: 93% | |
|---|---|---|---|
| Leite | Gordura | Proteína | CONAFE (JANEIRO 2022) |
| 1.388 kg. | 54 kg. | 52 kg. | ICO 4295 |
| | 0.04% | 0.07% | Percentual 99 % |

## CARACTERÍSTICAS SECUNDÁRIAS

| | | |
|---|---|---|
| Longevidade | 123 | Muito Alta |
| Saúde de Patas | 120 | Desejável |
| Células Somáticas | 107 | Média |
| Intervalo entre Partos | 115 | Desejável |
| Facilidade de Parto | 5 | Muito Fácil |

Nº de partos controlados: 159

SUPERSHOT x BOSS x SHAMROCK

| | | |
|---|---|---|
| Nome: WILDER MOCCA ET | Nasc: 25/12/2015 | BLF CVF |
| Códi. Internacional: DE000538895079 | K-Caseína: AB | Betalactase: AA |
| N.º de Registro: ESPM9204342146 | Criador: Hermann Holtkamp - Vreden | B-Caseína: A2A2 |

## GENEALOGIA

| | |
|---|---|
| Pai | COGENT SUPERSHOT |
| Mãe | WILDER MELLE ET (MB-86) |
| Avó | WILDER META (MB-86) |
| Bisavó | WILDER MALI (MB-87) |

## CONFORMAÇÃO

| Filhas: 128 | Rebanhos: 43 | Confiabilidade: 92% | -1 0 +1 +2 |
|---|---|---|---|
| TIPO | 1.04 | Alto | |
| Angulosidade | 0.62 | Anguloso | |
| CAPACIDADE | 0.54 | Grande | |
| Estatura | 0.05 | Alta | |
| Peito | 1.78 | Amplo | |
| Profundidade Corporal | 0.23 | Muito Profundo | |
| Largura da Garupa | 0.04 | Larga | |
| Ângulo da Garupa | -1.74 | Ísq. Altos | |
| PATAS | 1.88 | Desejável | |
| Membros e Aprumos | 1.90 | Desejável | |
| Ângulo de Casco | -0.38 | Baixo | |
| Pernas Vistas Lateralmente | 0.30 | Curvas | |
| Pernas Vistas por Trás | 2.33 | Desejável | |
| Mobilidade | 2.29 | Fácil | |
| ÚBERE | 0.59 | Desejável | |
| Inserção Anterior do Úbere | 0.90 | Desejável | |
| Altura Posterior do Úbere | 0.67 | Alto | |
| Ligamento do Úbere | 1.41 | Forte | |
| Profundidade do Úbere | 0.33 | Muito Raso | |
| Colocação dos Tetos Anteriores | 1.37 | Fechados | |
| Colocação dos Tetos Posteriores | 1.66 | Fechados | |
| Comprimento dos Tetos | 0.14 | Longos | |

# MÁXIMA PRODUÇÃO E QUALIDADE

A Central Bela Vista conta com infraestrutura completa e ideal para garantir a máxima produção de sêmen com elevada qualidade, sempre aliada ao bem-estar animal.

**A cada 3 doses produzidas no Brasil, 1 é da Bela Vista.**

Trabalhamos com seriedade, respeitando e valorizando nossos clientes e parceiros na busca pelos melhores resultados. Pode confiar!

**CAPACIDADE**

São 130 hectares com capacidade para receber até 500 touros.

**DIETAS IDEAIS**

Dietas de crescimento e manutenção adequadas a necessidade de cada reprodutor, formuladas em parceria com a Coan Consultoria.

**INFRA ESTRUTURA E EQUIPE**

Área de coleta ampla, coberta e com tronco automatizado, ruas asfaltadas, piquetes funcionais e individuais, equipe qualificada e especializada que monitoram os animais 24 horas.

**TECNOLOGIA**

A mais alta tecnologia aplicada em cada fase do processo da produção das doses de sêmen.

**1.000 METROS DE ALTITUDE**

Clima ideal para o bem-estar do touro e maior produção de sêmen com qualidade.

**APLICATIVO "O DONO DO TOURO"**

Todas as informações de produção do touro disponíveis no app na palma da sua mão, onde você estiver, de forma online.

centralbelavista.com.br

CONFIANÇA QUE MARCA

(14) 3112 3730

CENTRAL Bela Vista
EMPRESA DO GRUPO CRV

# HOLANDÊS PB MORRISON

DELANA MORRISON ET

## PRODUÇÃO

| Filhas: 347 | Rebanhos: 117 | Confiabilidade: 96% | |
|---|---|---|---|
| Leite | Gordura | Proteína | CONAFE (JANEIRO 2022) |
| 853 kg. | 46 kg. | 38 kg. | ICO 3740 |
| | 0.15% | 0.10% | Percentual 97 % |

## CARACTERÍSTICAS SECUNDÁRIAS

| | | | |
|---|---|---|---|
| Longevidade | 121 | Muito Alta | |
| Saúde de Patas | 108 | Média | |
| Células Somáticas | 112 | Desejável | |
| Intervalo entre Partos | 114 | Desejável | |
| Facilidade de Parto | 6 | Fácil | |

Nº de partos controlados: 395

# HOLANDÊS PB OTIS

OTIS EV ET

## PRODUÇÃO

| Filhas: G | Rebanhos: G | Confiabilidade: 66% | |
|---|---|---|---|
| Leite | Gordura | Proteína | CONAFE (JANEIRO 2022) |
| 1.021 kg. | 65 kg. | 50 kg. | ICO 4661 |
| | 0.27% | 0.16% | Percentual 99 % |

## CARACTERÍSTICAS SECUNDÁRIAS

| | | | |
|---|---|---|---|
| Longevidade | 124 | Muito Alta | |
| Saúde de Patas | 107 | Desejável | |
| Células Somáticas | 124 | Muito Desejável | |
| Intervalo entre Partos | 108 | Desejável | |
| Facilidade de Parto | 8 | Média-Fácil | |

A2 A2

MONTROSS x IOTA x SHOTTLE

| | | |
|---|---|---|
| Nome: DELANA MORRISON ET | Nasc: 27/07/2015 | BLF CVF |
| Códi. Internacional: BE000512450560 | K-Caseína: AA | Betalactase: AA |
| N.º de Registro: AX.153.792 | Criador: Lahousse-Zomerbloemhof Lv-Elverdinge | B-Caseína: A2A2 |

## GENEALOGIA

| | |
|---|---|
| Pai | BACON-HILL MONTROSS ET (EX-92) |
| Mãe | WATERMOLEN IOTA DELANA (MB-87) |
| Avó | REGAN-BH-ALH S DELANA (MB-86) |
| Bisavó | WINDSOR-MANOR Z-DELIGHT ET (EX-93) |

## CONFORMAÇÃO

| Filhas: 296 | Rebanhos: 101 | Confiabilidade: 96% | -1 0 +1 +2 |
|---|---|---|---|
| TIPO | 0.55 | Alto | |
| Angulosidade | -0.16 | Pouco Anguloso | |
| CAPACIDADE | 0.09 | Grande | |
| Estatura | 0.15 | Alta | |
| Peito | 1.65 | Amplo | |
| Profundidade Corporal | -0.48 | Muito Raso | |
| Largura da Garupa | 0.30 | Larga | |
| Ângulo da Garupa | 0.32 | Ísq. Baixos | |
| PATAS | 0.74 | Desejável | |
| Membros e Aprumos | 0.72 | Desejável | |
| Ângulo de Casco | 0.64 | Alto | |
| Pernas Vistas Lateralmente | -1.89 | Retas | |
| Pernas Vistas por Trás | 0.70 | Desejável | |
| Mobilidade | 0.71 | Fácil | |
| ÚBERE | 0.63 | Desejável | |
| Inserção Anterior do Úbere | 0.47 | Desejável | |
| Altura Posterior do Úbere | 0.86 | Alto | |
| Ligamento do Úbere | 0.63 | Forte | |
| Profundidade do Úbere | 0.44 | Muito Raso | |
| Colocação dos Tetos Anteriores | 0.44 | Fechados | |
| Colocação dos Tetos Posteriores | -0.43 | Abertos | |
| Comprimento dos Tetos | -1.75 | Curtos | |

A2 A2 ICO PÉS E PERNAS

OMAX x KP CARTER x UNIX

| | | |
|---|---|---|
| Nome: OTIS EV ET | Nasc: 13/06/2020 | BLF CVF |
| Códi. Internacional: FR002224982666 | K-Caseína: BB | Betalactase: - |
| N.º de Registro: ESPM9205097045 | Criador: Gaec Geffroy - Lanrivain | B-Caseína: A2A2 |

## GENEALOGIA

| | |
|---|---|
| Pai | OMAX |
| Mãe | ORTENSIA (MB-86) |
| Avó | MANOUCHKA |
| Bisavó | JASPARENNE |

## CONFORMAÇÃO

| Filhas: G | Rebanhos: G | Confiabilidade: 72% | -1 0 +1 +2 |
|---|---|---|---|
| TIPO | 2.68 | Alto | |
| Angulosidade | 1.91 | Anguloso | |
| CAPACIDADE | 1.93 | Grande | |
| Estatura | 2.93 | Alta | |
| Peito | 1.70 | Amplo | |
| Profundidade Corporal | 1.31 | Muito Profundo | |
| Largura da Garupa | 1.23 | Larga | |
| Ângulo da Garupa | -0.42 | Ísq. Altos | |
| PATAS | 1.87 | Desejável | |
| Membros e Aprumos | 1.71 | Desejável | |
| Ângulo de Casco | 0.64 | Alto | |
| Pernas Vistas Lateralmente | 0.93 | Curvas | |
| Pernas Vistas por Trás | 2.19 | Desejável | |
| Mobilidade | 1.79 | Fácil | |
| ÚBERE | 2.43 | Desejável | |
| Inserção Anterior do Úbere | 2.43 | Desejável | |
| Altura Posterior do Úbere | 2.22 | Alto | |
| Ligamento do Úbere | 2.09 | Forte | |
| Profundidade do Úbere | 3.14 | Muito Raso | |
| Colocação dos Tetos Anteriores | 1.12 | Fechados | |
| Colocação dos Tetos Posteriores | 0.83 | Fechados | |
| Comprimento dos Tetos | -0.28 | Curtos | |

# HOLANDÊS PB PLATINO

BURGUNDY PLATINO ET

## PRODUÇÃO

| Filhas: 712 | Rebanhos: 304 | Confiabilidade: 98% | |
|---|---|---|---|
| Leite | Gordura | Proteína | CONAFE (JANEIRO 2022) |
| 834 kg. | 39 kg. | 23 kg. | ICO 3434 |
| | 0.09% | -0.04% | Percentual 93 % |

## CARACTERÍSTICAS SECUNDÁRIAS

| | | |
|---|---|---|
| Longevidade | 114 | Alta |
| Saúde de Patas | 104 | Média |
| Células Somáticas | 111 | Desejável |
| Intervalo entre Partos | 103 | Médio |
| Facilidade de Parto | 7 | Fácil |

Nº de partos controlados: 235

PÉS E PERNAS RC

PLATINUM x GOLD CHIP x SHOTTLE

| | | |
|---|---|---|
| Nome: BURGUNDY PLATINO ET | Nasc: 31/10/2014 | BLF CVF |
| Códi. Internacional: NL000876752388 | K-Caseína: AB | Betalactase: AB |
| N.º de Registro: ESPM9204110966 | Criador: P J M ten Velde - Tubbergen | |

## GENEALOGIA

| | |
|---|---|
| Pai | SEAGULL-BAY PLATINUM ETS (MB-88) |
| Mãe | MS BRANDYS BURGUNDY ET (MB-86) |
| Avó | MS APPLE BRANDY ET (EX-90) |
| Bisavó | KHW REGIMENT APPLE RED ET (EX-96) |

## CONFORMAÇÃO

| Filhas: 602 Rebanhos: 273 | Confiabilidade: 98% | | -1 0 +1 +2 |
|---|---|---|---|
| TIPO | 1.32 | Alto | |
| Angulosidade | 0.52 | Anguloso | |
| CAPACIDADE | 0.41 | Grande | |
| Estatura | 1.26 | Alta | |
| Peito | 0.90 | Amplo | |
| Profundidade Corporal | -0.08 | Muito Raso | |
| Largura da Garupa | -0.81 | Estreita | |
| Ângulo da Garupa | -0.26 | Ísq. Altos | |
| PATAS | 1.68 | Desejável | |
| Membros e Aprumos | 1.75 | Desejável | |
| Ângulo de Casco | 1.25 | Alto | |
| Pernas Vistas Lateralmente | -1.39 | Retas | |
| Pernas Vistas por Trás | 1.37 | Desejável | |
| Mobilidade | 1.60 | Fácil | |
| ÚBERE | 1.31 | Desejável | |
| Inserção Anterior do Úbere | 0.71 | Desejável | |
| Altura Posterior do Úbere | 1.73 | Alto | |
| Ligamento do Úbere | 1.62 | Forte | |
| Profundidade do Úbere | 1.29 | Muito Raso | |
| Colocação dos Tetos Anteriores | 0.50 | Fechados | |
| Colocação dos Tetos Posteriores | 0.69 | Fechados | |
| Comprimento dos Tetos | -0.73 | Curtos | |

# HOLANDÊS PB ROLEX

WILLIE ROLEX ET

## PRODUÇÃO

| Filhas: 27 | Rebanhos: 23 | Confiabilidade: 78% | |
|---|---|---|---|
| Leite | Gordura | Proteína | CONAFE (JANEIRO 2022) |
| 687 kg. | 46 kg. | 33 kg. | ICO 3603 |
| | 0.21% | 0.10% | Percentual 95 % |

## CARACTERÍSTICAS SECUNDÁRIAS

| | | |
|---|---|---|
| Longevidade | 118 | Alta |
| Saúde de Patas | 112 | Desejável |
| Células Somáticas | 105 | Média |
| Intervalo entre Partos | 99 | Médio |
| Facilidade de Parto | 5 | Muito Fácil |

Nº de partos controlados: 40

PÉS E PERNAS

RUBICON x SNOWMAN x SHOTTLE

| | | |
|---|---|---|
| Nome: WILLIE ROLEX ET | Nasc: 31/01/2016 | BLF CVF |
| Códi. Internacional: NL000895144845 | K-Caseína: AB | Betalactase: AA |
| N.º de Registro: ESPM9204342142 | Criador: MTS J+S Bron Oosterstreek | |

## GENEALOGIA

| | |
|---|---|
| PAI | EDG RUBICON ET |
| MÃE | VENDAIRY WILLIE 12 ET (MB - 85) |
| AVÓ | VENDAIRY WILLIE 3 ET (MB - 87) |
| BISAVÓ | ALH WILLIE (MB - 88) |

## CONFORMAÇÃO

| Filhas: 21 Rebanhos: 18 | Confiabilidade: 83% | | -1 0 +1 +2 |
|---|---|---|---|
| TIPO | 1.66 | Alto | |
| Angulosidade | 1.25 | Anguloso | |
| CAPACIDADE | 1.11 | Grande | |
| Estatura | 1.09 | Alta | |
| Peito | 1.22 | Amplo | |
| Profundidade Corporal | 0.84 | Muito Profundo | |
| Largura da Garupa | 1.51 | Larga | |
| Ângulo da Garupa | 1.27 | Ísq. Baixos | |
| PATAS | 1.97 | Desejável | |
| Membros e Aprumos | 1.89 | Desejável | |
| Ângulo de Casco | 1.27 | Alto | |
| Pernas Vistas Lateralmente | -0.93 | Retas | |
| Pernas Vistas por Trás | 1.91 | Desejável | |
| Mobilidade | 1.93 | Fácil | |
| ÚBERE | 1.16 | Desejável | |
| Inserção Anterior do Úbere | 1.16 | Desejável | |
| Altura Posterior do Úbere | 1.15 | Alto | |
| Ligamento do Úbere | 0.85 | Forte | |
| Profundidade do Úbere | 0.95 | Muito Raso | |
| Colocação dos Tetos Anteriores | 0.67 | Fechados | |
| Colocação dos Tetos Posteriores | 0.20 | Fechados | |
| Comprimento dos Tetos | 0.36 | Longos | |

## HOLANDÊS PB AMERICA

ALEXANDER x SHOTTLE x AARON

| | | |
|---|---|---|
| Nome: SHOTTI AMERICA ET | Nasc: 03/12/2009 | BLF CVF |
| Códi. Internacional: DE001303756828 | K-Caseína: AA | Betalactase: AB |
| N.º de Registro: AX.141.053 | Criador: Wiethege, Thomas-Halver | |

### GENEALOGIA

| | |
|---|---|
| Pai | GOLDEN-OAKS ST ALEXANDER ET (EX - 91) |
| Mãe | SHOTTI 56 (MB - 87) |
| Avó | REVEU 6703 (MB - 89) |
| Bisavó | MINE (MB - 88) |

## HOLANDÊS PB AUSTIN

ATWOOD x BOLTON x MR SAM

| | | |
|---|---|---|
| Nome: HOLBRA AUSTIN | Nasc: 07/05/2011 | BLF CVF |
| Códi. Internacional: NLD693852690 | K-Caseína: - | Betalactase: - |
| N.º de Registro: ESPM9203479206 | Criador: Holmer Hesselink | |

### GENEALOGIA

| | |
|---|---|
| Pai | MAPLE-DOWNS-I G W ATWOOD ET (EX - 90) |
| Mãe | HOLBRA HEIDI 2 (EX - 90) |
| Avó | HOLBRA HEIDI 1 (EX - 88) |
| Bisavó | HOLBRA HEIDI |

## HOLANDÊS PB BALTIMORE

BEACON x BOLTON x OMAN

| | | |
|---|---|---|
| Nome: SALCES WINDSOR BALTIMORE ET | Nasc: 10/09/2011 | BLF CVF |
| Códi. Internacional: ESP71520385171 | K-Caseína: AB | Betalactase: BB |
| N.º de Registro: ESPM4803512388 | Criador: Los Salces | |

### GENEALOGIA

| | |
|---|---|
| Pai | END-ROAD BEACON ET (EX-90) |
| Mãe | WINDSOR-MANOR ZO BOBBI (EX-90) |
| Avó | WINDSOR-MANOR Z ORCHID ET (MB-86) |
| Bisavó | WINDSOR-MANOR RUD ZIP (EX-95) |

## HOLANDÊS PB BITACORA

BOOKEM x MAN O MAN x SHOTTLE

| | | |
|---|---|---|
| Nome: KRUDIKKER BITACORA | Nasc: 09/12/2012 | BLF CVF |
| Códi. Internacional: NL000968412961 | K-Caseína: AE | Betalactase: AB |
| N.º de Registro: AX. 158.384 | Criador: Lawerman Hiaure | |

### GENEALOGIA

| | |
|---|---|
| Pai | DE-SU 521 BOOKEM ET (EX - 90) |
| Mãe | KRUDIKKER GALLA 2 (MB - 85) |
| Avó | GALLA (MB - 89) |
| Bisavó | KNS GIN TONIC (EX - 91) |

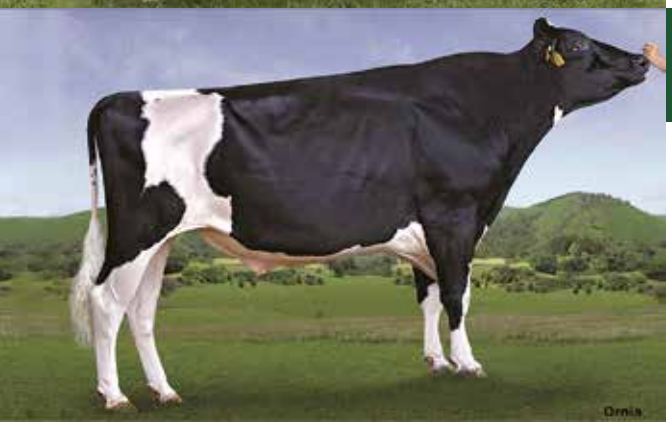


## HOLANDÊS PB BONFIRE

BOLTON x FINLEY x DURHAM

| | | |
|---|---|---|
| Nome: RALMA BONFIRE ET | Nasc: 31/10/2007 | BLF CVF |
| Códi. Internacional: NLD491853491 | K-Caseína: AB | Betalactase: AB |
| N.º de Registro: AX.133.445 | Criador: J. G. G. Van D. Hengel | |

### GENEALOGIA

| | |
|---|---|
| Pai | SANDY-VALLEY BOLTON ET (EX-90) |
| Mãe | RALMA FINLEY C-F CHOICE (EX-90) |
| Avó | RALMA CHRISTMAS FUDGE ET (MB-88) |
| Bisavó | RALMA JUROR FAITH (EX-91) |

BOURBON

BOURBON | Rio | | Alliance

Brasil Paraguai Argentina

# O JEITO BRASILEIRO DE HOSPEDAR

*presente em mais de 20 destinos no Brasil, Paraguai e Argentina*

WWW.BOURBON.COM.BR

## HOLANDÊS PB CHAMONIX

CHAMPION x CONVINCER x FORMATION

| | | |
|---|---|---|
| Nome: JEFFREY CHAMONIX ET | Nasc: 24/11/2003 | BLF CVF |
| Códi. Internacional: NLD385385910 | K-Caseína: AB | Betalactase: AA |
| N.º de Registro: AX.130.599 | Criador: Noordermeer | |

### GENEALOGIA

| | |
|---|---|
| Pai | CALBRETT-I H H CHAMPION ET (EX - 90) |
| Mãe | JEFFEY-WAY TRANQUIL ET (EX - 91) |
| Avó | JEFFEY-WAY FORMAT TATE ET (EX - 93) |
| Bisavó | JEFFEY-WAY LUKE TRIPOLI ET (EX - 93) |

## HOLANDÊS PB CHICAGO

CHAMPION x DURHAM x BELLWOOD

| | | |
|---|---|---|
| Nome: CROCKETT CHICAGO | Nasc: 28/07/2003 | BLF CVF |
| Códi. Internacional: NL-366267101 | K-Caseína: AB | Betalactase: AB |
| N.º de Registro: AX.117.657 | Criador: S G. Oosterink-Velp Gld | |

### GENEALOGIA

| | |
|---|---|
| Pai | CALBRETT-I H H CHAMPION ET (EX - 90) |
| Mãe | CROCKETT-ACRES DRHM MAE ET (MB - 87) |
| Avó | WAUREGAN MAEBELL ET (EX - 91) |
| Bisavó | WHITTIER FARMS LEAD MAE ET (WX -95) |

## HOLANDÊS PB EMIR

EMERSON x LORD LILY x MASCOT

| | | |
|---|---|---|
| Nome: GQ EMIR | Nasc: 06/12/2000 | BLF CVF |
| Códi. Internacional: NL-284944331 | K-Caseína: AB | Betalactase: AB |
| N.º de Registro: AX.117.744 | Criador: Quality-Genes Vof-Damwoude | B-Caseína: A2A2 |

### GENEALOGIA

| | |
|---|---|
| Pai | RICECREST EMERSON ET (EX - 96) |
| Mãe | Q G ELONKA (MB - 86) |
| Avó | DELTA EUGENIE (MB - 88) |
| Bisavó | DELTA ESMERALDA (MB - 86) |

## HOLANDÊS PB EMPIRE

EMORY x CH MARK x BELL

| | | |
|---|---|---|
| Nome: 528 NEW-WORLD EMPIRE ET | Nasc: 01/04/1996 | BLF CVF |
| Códi. Internacional: ES001520003217 | K-Caseína: AB | Betalactase: AA |
| N.º de Registro: AX.105.683 | Criador: Regancrest Farm-Waukon, IA | |

### GENEALOGIA

| | |
|---|---|
| Pai | MJR BLACKSTAR EMORY ET (EX - 97) |
| Mãe | SNOW-N DENISES DELLIA (EX -95) |
| Avó | SNOW-N DORYS DENISE (EX - 90) |
| Bisavó | SNOW-N ELLAS DORY |

## HOLANDÊS PB KODAK

KINGMAN x MONTROSS x SUPERSIRE

| | | |
|---|---|---|
| Nome: MANDY KODAK ET | Nasc: 10/06/2017 | BLF CVF |
| Códi. Internacional: NL000940709960 | K-Caseína: AB | Beta-Caseína: A2A2 |
| N.º de Registro: ESPM9204628506 | Criador: GMJ de Groot Tienhoven ZH | |

### GENEALOGIA

| | |
|---|---|
| Pai | HEIDENSKIPSTER KINGMAN |
| Mãe | WATERMOLEN MONTROSS MANDY (MB - 87) |
| Avó | WATERMOLEN SUPERSIRE MARIJKE (MB - 87) |
| Bisavó | KEVREL SHOTTLE MAY ET TM (EX - 94) |

## HOLANDÊS PB MACAO

MAN O MAN x SHOTTLE x FINLEY

| | | |
|---|---|---|
| Nome: TEXEL MACAO | Nasc: 01/10/2010 | BLF CVF |
| Códi. Internacional: NL897668657 | K-Caseína: AE | Betalactase: AB |
| N.º de Registro: AX.144.210 | Criador: Fa Boogaard-Oosterend | |

### GENEALOGIA

| | |
|---|---|
| Pai | LONG-LANGS OMAN OMAN ET (MB - 85) |
| Mãe | TEXEL BEAUTY SH CHOICE (MB - 89) |
| Avó | RALMA FINLEY C-F CHOICE (EX - 90) |
| Bisavó | RALMA CHRISTMAS FUDGE ET (MB - 88) |

## HOLANDÊS PB MAZDA

MARSHALL x MTOTO x CELSIUS

| | | |
|---|---|---|
| Nome: ROLEC MAZDA | Nasc: 05/12/2001 | BLF CVF |
| Códi. Internacional: ESP9201998259 | K-Caseína: AA | Betalactase: AB |
| N.º de Registro: AX.125.524 | Criador: Mts Pc & Pam Kuijer | |

### GENEALOGIA

| | |
|---|---|
| Pai | RICECREST MARSHALL ET (MB - 86) |
| Mãe | FUTURALAND MTOTO ZANTIC ET |
| Avó | FUTURALAND CELSIUS ZANDA ET (MB - 86) |
| Bisavó | FUTURALAND TESK ZANADU ET (MB - 89) |

## HOLANDÊS PB PANDA

POWERBALL P x BALISTO x EPIC

| | | |
|---|---|---|
| Nome: WONNE PANDA ET | Nasc: 22/10/2015 | BLF CVF |
| Códi. Internacional: DE000538895038 | K-Caseína: AB | Betalactase: AA |
| N.º de Registro: ESPM9204342139 | Criador: Hermann Holtkamp-Vreden | B-Caseína: A2A2 |

### GENEALOGIA

| | |
|---|---|
| Pai | VIEW-HOME POWERBALL P ET |
| Mãe | WILDER WONNE ET (MB - 85) |
| Avó | WANESSA |
| Bisavó | ZANDENBURG MAN O M WANJA (MB - 87) |

## HOLANDÊS PB SANDOKAN

MR SAM x AARON x DUSTER

| | | |
|---|---|---|
| Nome: SANDY SANDOKAN ET | Nasc: 31/12/2005 | BLF CVF |
| Códi. Internacional: ESP2002624670 | K-Caseína: AA | Betalactase: AB |
| N.º de Registro: AX.139.556 | Criador: J. Martija Artetxe, Cº Zubeltzu Zahar | |

### GENEALOGIA

| | |
|---|---|
| Pai | REGANCREST-MR DRHAM SAM ET |
| Mãe | SANDY-VALLEY AARON BLIZZ ET (MB - 86) |
| Avó | SANDY-VALLEY DU BLIZZARD ET (MB - 88) |
| Bisavó | RICECREST BWOOD BRIANNE ET (MB - 88) |

## HOLANDÊS PB SANTURCE

SANCHEZ x BOLTON x FINLEY

| | | |
|---|---|---|
| Nome: L. SALCES SANTURCE ET | Nasc: 24/06/2010 | TL TV |
| Códi. Internacional: ESPM480324335 | K-Caseína: - | Betalactase: - |
| N.º de Registro: ESPM4803243352 | Criador: Los Salces | |

### GENEALOGIA

| | |
|---|---|
| Pai | GEN-MARK STIMATIC SANCHEZ (EX - 94) |
| Mãe | L. SALCES BOLTON KORO (B+ 80) |
| Avó | ROCK-HOME FINLEY MYRA ET (EX - 90) |
| Bisavó | MAYERLANE SA DURHAN MAE ET (EX - 92) |

## HOLANDÊS PB SIETE

SHOTTLE x DURHAM x LEADMAN

| | | |
|---|---|---|
| Nome: ALH MAYER SIETE ET | Nasc: 16/09/2006 | BLF CVF |
| Códi. Internacional: NLD447464016 | K-Caseína: AA | Betalactase: AA |
| N.º de Registro: ESPM9202918500 | Criador: J Bouw-Putten | |

### GENEALOGIA

| | |
|---|---|
| Pai | PICSTON SHOTTLE ET (EX - 96) |
| Mãe | MAYERLANE SA DURHAM MAE ET (EX - 92) |
| Avó | WHITTIER FARMS LEAD MAE ET (EX - 95) |
| Bisavó | RAYMAU BSTAR MONICA ET (MB - 89) |

## HOLANDÊS PB SINGAPUR

SHOTTLE x FINLEY x DURHAM

| | | |
|---|---|---|
| Nome: RALMA SINGAPUR ET | Nasc: 08/03/2006 | BLF CVF |
| Códi. Internacional: NLD435418412 | K-Caseína: BE | Betalactase: AA |
| N.º de Registro: AX.129.574 | Criador: Fa Boogaard | |

### GENEALOGIA

| | |
|---|---|
| Pai | PICSTON SHOTTLE ET (EX - 96) |
| Mãe | RALMA FINLEY C-F CHOICE (EX - 90) |
| Avó | RALMA CHRISTMAS FUDGE ET (MB - 88) |
| Bisavó | RALMA JUROR FAITH (EX - 91) |

## HOLANDÊS PB SONY

SHOTTLE x FINLEY x EMORY

| | | |
|---|---|---|
| Nome: CANYON SONY ET | Nasc: 24/04/2006 | BLF CVF |
| Códi. Internacional: NLD429860652 | K-Caseína: AB | Betalactase: AB |
| N.º de Registro: ESPM9202812164 | Criador: Melkveebedr Kelstein Vof-Hallum | B-Caseína: A2A2 |

### GENEALOGIA

| | |
|---|---|
| Pai | PICSTON SHOTTLE ET (EX - 96) |
| Mãe | CANYON-BREEZE FIN AISHA ET (MB - 88) |
| Avó | CANYON-BREEZE EM AUGUST (EX - 92) |
| Bisavó | CANYON-BREEZE WST AMBER ET (EX - 93) |

## HOLANDÊS PB SUDOKU

MR SAM x OUTSIDE x BW MARSHALL

| | | |
|---|---|---|
| Nome: REGAN SUDOKU ET | Nasc: 14/09/2005 | BLF CVF |
| Códi. Internacional: NLD427197200 | K-Caseína: BB | Betalactase: AA |
| N.º de Registro: AX.139.557 | Criador:B. J. Kloosterman - Deinum-Veenwouden | B-Caseína: A2A2 |

### GENEALOGIA

| | |
|---|---|
| Pai | REGANCREST-MR DRHAM SAM ET |
| Mãe | REGANCREST-HM MCKAYLA ET (B+ 80) |
| Avó | REGANCREST-HHF MERRILL ET (MB - 86) |
| Bisavó | REGANCREST RUDOLPH DENA ET (MB - 89) |

## HOLANDÊS PB SURFER

SILVER x SUPERSIRE x SUPER

| | | |
|---|---|---|
| Nome: BB DG SILVER SURFER ET | Nasc: 20/07/2015 | BLF CVF |
| Códi. Internacional: GB726652700565 | K-Caseína: BE | Betalactase: AA |
| N.º de Registro: AX.153.793 | Criador: B E Baker & Sons Ltd.-Abergaveny | |

### GENEALOGIA

| | |
|---|---|
| Pai | SEAGULL-BAY SILVER ET |
| Mãe | BB SUPERSIRE SHEIRA |
| Avó | TWIN SHIERA ET (MB - 85) |
| Bisavó | UFM-DUBS SHERAY ET (EX - 90) |

## HOLANDÊS PB TALON RC

TALENT *RC x BW MARSHALL x WADE

| | | |
|---|---|---|
| Nome: TEJOS HAVADU TALON ET RC | Nasc: 13/08/2005 | BLF CVF |
| Códi. Internacional: ESP4802503069 | K-Caseína: AA | Betalactase: BB |
| N.º de Registro: AX.138.573 | Criador: Los Tejos | B-Caseína: A2A2 |

### GENEALOGIA

| | |
|---|---|
| Pai | LADINO PARK TALENT IMP ET *RC (EX - 90) |
| Mãe | HAVADU BWM GLIMMER ET (EX - 92) |
| Avó | LYLEHAVEN WADE GLITZ ET (MB - 87) |
| Bisavó | MIKLIN MASCOT GIDGET (EX - 92) |

## HOLANDÊS PB TOBY

TOYSTORY x DURHAM x LEE

| | | |
|---|---|---|
| Nome: ALH MISS TOBY ET | Nasc: 21/05/2007 | TL TV |
| Códi. Internacional: NLD468633264 | K-Caseína: - | Betalactase: - |
| N.º de Registro: AX.144.215 | Criador: Schep Holsteins | |

### GENEALOGIA

| | |
|---|---|
| Pai | JENNY-LOU MARSHALL TOYSTORY ET |
| Mãe | MISS DURHAM DOLLY ET (EX - 92) |
| Avó | MISS LEE MAGESTIC ET (EX - 91) |
| Bisavó | MISS MARK MAUI (EX - 95) |

## HOLANDÊS PB TRAILER

TOYSTORY x DURHAM x TERRY

| | | |
|---|---|---|
| Nome: OVERSIDE TRAILER ET | Nasc: 04/05/2007 | BLF CVF |
| Códi. Internacional: GBR635127 | K-Caseína: AB | Betalactase: AB |
| N.º de Registro: AX.145.122 | Criador: East Brackenridge Farm | |

### GENEALOGIA

| | |
|---|---|
| Pai | JENNY-LOU MARSHALL TOYSTORY ET |
| Mãe | RALMA DURHAM FLURRY (MB - 89) |
| Avó | RALMA TERRY FREEDOM ET (MB - 87) |
| Bisavó | RALMA JUROR FAITH (EX - 91) |

## HOLANDÊS FRISIO BOMBARDIER

PATROL x QUENTIN x FRANS

| | | |
|---|---|---|
| Nome: AINTREE BOMBARDIER | Nasc: 01/11/2015 | |
| Códi. Internacional: UK706793103324 | K-Caseína: AA | Betalactase: - |
| N.º de Registro: UK706793103324 | | |

### GENEALOGIA

| | |
|---|---|
| Pai | SKYHIGH PATROL RDC CDF HCDO |
| Mãe | GATROG QUENTIN BABS |
| Avó | LAKEMEAD BARBARA 160 |
| Bisavó | LAKEMEAD BARBARA 104 |

## HOLANDÊS FRISIO PATERSON

JAYSON x IMPEROR x FROSTY

| | | |
|---|---|---|
| Nome: KIRKBY PATERSON | Nasc: 14/03/2011 | |
| Códi. Internacional: UK20091020239 | K-Caseína: - | Betalactase: - |
| N.º de Registro: UK20091020239 | | |

### GENEALOGIA

| | |
|---|---|
| Pai | KIRKBY JAYSON |
| Mãe | KIRKBY PATRICIA 14 |
| Avó | KIRKBY PATRICIA 12 |
| Bisavó | KIRKBY PATRICIA 5 |

# HOLANDÊS VB ARIZONA

DESIRE ARIZONA POLLED RED ET

MILKSOURCE D DEVILS RED ET (EX-90) - AVÓ DE ARIZONA

BUDJON-NITZY DESTINY RED ET (EX-94) - BISAVÓ DE ARIZONA

## APOLL P x SYMPATICO x DESTRY

| | | |
|---|---|---|
| Nome: DESIRE ARIZONA POLLED RED ET | Nasc: 26/11/2015 | BLF CVF |
| Códi. Internacional: DE000770318880 | K-Caseína: BB | Betalactase: AA |
| N.º de Registro: LA-2074 | Criador: Rueben KG-Lasserg - Münstermaifeld | K-Caseína: - |

## GENEALOGIA

| | | | | | |
|---|---|---|---|---|---|
| Pai | SCHREUR APOLL P RED | | | | |
| Mãe | SYMPATICO DEVI (MB-85) | | | | |
| | Filha de DYMENTHOLM S SYMPATICO ET (MB-87) | | | | |
| Avó | MILKSOURCE D DEVILS RED ET (EX-90) | | | | |
| | Filha de SCIENTIFIC DESTRY ET (MB-85) | | | | |
| | 2-06 | 305 dias | 13.767 Kg.L. | 4,0 %G | 3,5 %P |
| Bisavó | BUDJON-NITZY DESTINY RED ET (EX-94) | | | | |
| | 2-03 | 305 dias | 11.821 Kg.L. | 3,9 %G | 3,4 %P |
| | 3-02 | 305 dias | 14.456 Kg.L. | 3,3 %G | 3,2 %P |

## PRODUÇÃO

| Filhas: 266 | | Rebanhos: 129 | Confiabilidade: 95% |
|---|---|---|---|
| Leite | Gordura | Proteína | CONAFE (JANEIRO 2022) |
| 344 kg. | 22 kg. | 30 kg. | ICO 3128 |
| | 0.10% | 0.19% | Percentual 88 % |

## CONFORMAÇÃO

| Filhas: 193 Rebanhos: 103 | Confiabilidade: 95% | | -1 0 +1 +2 |
|---|---|---|---|
| TIPO | 1.29 | Alto | |
| Angulosidade | 1.90 | Anguloso | |
| CAPACIDADE | 0.76 | Grande | |
| Estatura | 2.00 | Alta | |
| Peito | -0.14 | Estreito | |
| Profundidade Corporal | 0.49 | Muito Profundo | |
| Largura da Garupa | 0.00 | Larga | |
| Ângulo da Garupa | 0.46 | Caída | |
| PATAS | 1.48 | Desejável | |
| Membros e Aprumos | 1.59 | Desejável | |
| Ângulo de Casco | 1.37 | Alto | |
| Pernas Vistas Lateralmente | 1.42 | Curvas | |
| Pernas Vistas por Trás | 1.02 | Desejável | |
| Mobilidade | 1.48 | Fácil | |
| ÚBERE | 0.77 | Desejável | |
| Inserção Anterior do Úbere | 1.85 | Desejável | |
| Altura Posterior do Úbere | 1.00 | Alto | |
| Ligamento do Úbere | 0.00 | Forte | |
| Profundidade do Úbere | 1.24 | Muito Raso | |
| Colocação dos Tetos Anteriores | 2.01 | Fechados | |
| Colocação dos Tetos Posteriores | 1.26 | Fechados | |
| Comprimento dos Tetos | -0.71 | Curtos | |

## CARACTERÍSTICAS SECUNDÁRIAS

| | | |
|---|---|---|
| Longevidade | 111 | Alta |
| Saúde de Patas | 113 | Desejável |
| Células Somáticas | 113 | Desejável |
| Intervalo entre Partos | 98 | Médio |
| Facilidade de Parto | 7 | Fácil |

Nº de partos controlados: 200

## COMENTÁRIO

Touro vermelho mocho;

Pedigree incontestável com gerações consecutivas de vacas classificadas MB e EX;

Positivo para sólidos, kappa caseína BB, excelente fertilidade e longevidade, baixa contagem de células somáticas.

A melhor opção de touro vermelho e branco da atualidade.

# HOLANDÊS VB ASTERIX

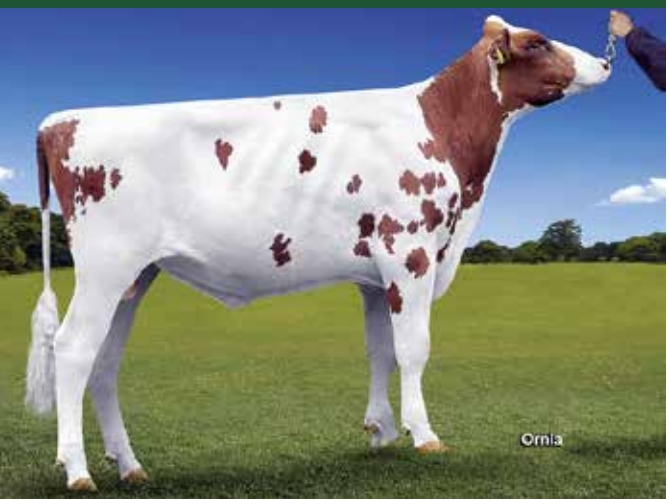


ASTERIX RED DK ROSE ET

## PRODUÇÃO

| Filhas: G | Rebanhos: G | Confiabilidade: 69% | |
|---|---|---|---|
| Leite | Gordura | Proteína | CONAFE (JANEIRO 2022) |
| 498 kg. | 33 kg. | 34 kg. | ICO 4130 |
| | 0.15% | 0.18% | Percentual 99 % |

## CARACTERÍSTICAS SECUNDÁRIAS

| | | |
|---|---|---|
| Longevidade | 136 | Muito Alta |
| Saúde de Patas | 112 | Desejável |
| Células Somáticas | 129 | Muito Desejável |
| Intervalo entre Partos | 116 | Desejável |
| Facilidade de Parto | 9 | Média |

ALASKA x RUBICON x AIKMAN

| | | |
|---|---|---|
| Nome: ASTERIX RED DK ROSE ET | Nasc: 11/06/2018 | BLF CVF |
| Códi. Internacional: NL000576883991 | K-Caseína: AB | Betalactase: AB |
| N.º de Registro: ESPM9204766871 | Criador: J Bouw - Putten | |

## GENEALOGIA

| | |
|---|---|
| Pai | OH DG PATT ALASKA RED ET |
| Mãe | DE OOSTERHOF ROSE (MB-87) |
| Avó | TELGTER AIKMAN DOREEN ET |
| Bisavó | HOLBRA MANOA (MB-85) |

## CONFORMAÇÃO

| Filhas: G Rebanhos: G | Confiabilidade: 75% | |
|---|---|---|
| TIPO | 1.32 | Alto |
| Angulosidade | 0.34 | Anguloso |
| CAPACIDADE | -0.13 | Pequena |
| Estatura | 0.88 | Alta |
| Peito | 0.08 | Amplo |
| Profundidade Corporal | -0.62 | Pouco Profundo |
| Largura da Garupa | 1.18 | Largo |
| Ângulo da Garupa | -0.08 | Ísq. Altos |
| PATAS | 0.56 | Desejável |
| Membros e Aprumos | 0.73 | Desejável |
| Ângulo de Casco | 0.46 | Alto |
| Pernas Vistas Lateralmente | 0.35 | Curvas |
| Pernas Vistas por Trás | 0.19 | Desejável |
| Mobilidade | 0.93 | Fácil |
| ÚBERE | 1.49 | Desejável |
| Inserção Anterior do Úbere | 1.42 | Desejável |
| Altura Posterior do Úbere | 1.39 | Alto |
| Ligamento do Úbere | 0.62 | Forte |
| Profundidade do Úbere | 2.02 | Muito Raso |
| Colocação dos Tetos Anteriores | 0.49 | Fechados |
| Colocação dos Tetos Posteriores | 0.54 | Fechados |
| Comprimento dos Tetos | 0.39 | Longos |


CDS software

**Soluções ideais para sua empresa**

**CDSFive**
Possua o sistema de gestão completo para sua empresa e adquira: controle de estoque, facilidade contábil, sistema multiempresa e muito mais.

**Birdix**
Utilize a carteira digital para receber pagamentos via Pix e Pix cobrança, além de reduzir custos sobre a emissão de boletos bancários.

**Power Bi**
Acompanhe os dados de sua empresa com gráficos/relatórios em tempo real e efetue as melhores análises para alavancar seu empreendimento.

**Pedex Web**
Obtenha um vendedor automático 24/7 para não perder mais nenhuma venda, seja por smartphones ou tablet.

*(43) 3524-3344*
*info@cds-software.com.br*

*www.cds-software.com.br*

# ILLAWARRA ARAMIS

PANORAMA ANGELINE 8TH (EX-90) – MÃE DE ARAMIS

VIGOROUS x BUTTLER x PARKES

| | | |
|---|---|---|
| Nome: PANORAMA ARAMIS | Nasc: 06/11/2006 | |
| Códi. Internacional: AUS4336X | K-Caseína: - | Betalactase: - |
| N.º de Registro: 4336X | Criador: Agri-Gene | |

## GENEALOGIA

| | |
|---|---|
| Pai | LLANDOVERY CROWNS VIGOROUS ET |
| Mãe | PANORAMA ANGELINE 8TH (EX-90) |
| Avó | PANORAMA ANGELINE 6TH (MB-88) |
| Bisavó | PANORAMA ANGELINE 4TH (MB-85) |

## PRODUÇÃO

| Filhas: 143 | Rebanhos: 57 | Confiabilidade: 96% |
|---|---|---|
| Leite | -820 Kg. | ABV (12/2021) |
| Gordura | -27 Kg. | 0.11% |
| Proteína | -36 Kg. | -0.26% |

## CARACTERÍSTICAS SECUNDÁRIAS

| | | |
|---|---|---|
| Longevidade | 100 | Alta |
| Células Somáticas | 58 | Não Desejável |
| Temperamento | 101 | Normal |
| Fertilidade das Filhas | 102 | Normal |

## CONFORMAÇÃO

| Filhas: 17 | Rebanhos: 8 | Confiabilidade: 51% | 90 100 110 120 |
|---|---|---|---|
| TIPO | 101 | Alto | |
| CAPACIDADE | 102 | Grande | |
| PATAS | 98 | Normal | |
| ÚBERE | 101 | Normal | |

# ILLAWARRA HUNTER

GORBRO STORM HUNTER

HUNT x ABSOLUTE x DINGO

| | | |
|---|---|---|
| Nome: GORBRO STORM HUNTER | Nasc: 06/03/2020 | |
| Códi. Internacional: AUS9545 | K-Caseína: - | Betalactase: - |
| N.º de Registro: A02163417 | Criador: Agri-Gene | |

## GENEALOGIA

| | |
|---|---|
| Pai | MYRTLEHOLME HUNT |
| Mãe | WALLUMLANDS SUNSTORM 8TH (EX-95) |
| Avó | WALLUMLANDS SUNSTORM 5TH |
| Bisavó | GLEN VALE SUNSTORM 8TH |

## PRODUÇÃO

| | | |
|---|---|---|
| Leite | -255 Kg. | ABV (12/2021) |
| Gordura | 2 Kg. | 0.19% |
| Proteína | -10 Kg. | -0.06% |

## CARACTERÍSTICAS SECUNDÁRIAS

| | | |
|---|---|---|
| Longevidade | 104 | Normal |
| Células Somáticas | 72 | Não Desejável |
| Temperamento | 102 | Normal |
| Fertilidade das Filhas | 92 | Normal |
| Facilidade de Parto | - | N/A |

## CONFORMAÇÃO

| Filhas: 6 | Rebanhos: 6 | Confiabilidade: 29% | 90 100 110 120 |
|---|---|---|---|
| TIPO | 108 | Alto | |
| CAPACIDADE | 106 | Grande | |
| PATAS | 102 | Desejável | |
| ÚBERE | 109 | Desejável | |

# ILLAWARRA PRINCE

LLANDOVERY JORDENS QUEEN (EX-94) - MÃE DE PRINCE

MOSES x JORDAN x FUTURION

| | | |
|---|---|---|
| Nome: GLEBROOK QUEENS PRINCE | Nasc: 20/08/2016 | |
| Códi. Internacional: AUS5083 | K-Caseína: - | Betalactase: - |
| N.º de Registro: A00035253 | Criador: Agri-Gene | |

## GENEALOGIA

| | |
|---|---|
| Pai | RODWAY MOSES |
| Mãe | LLANDOVERY JORDENS QUEEN (EX-94) |
| Avó | LLANDOVERY FUTURIONS QUEEN |
| Bisavó | LLANDOVERY JARMANS QUEEN |

## PRODUÇÃO

| Filhas: 45 | Rebanhos: 12 | Confiabilidade: 82% |
|---|---|---|
| Leite | -292 Kg. | ABV (12/2021) |
| Gordura | -8 Kg. | 0.07% |
| Proteína | -11 Kg. | -0.06% |

## CARACTERÍSTICAS SECUNDÁRIAS

| | | |
|---|---|---|
| Longevidade | 100 | Normal |
| Células Somáticas | 73 | Não Desejável |
| Temperamento | 101 | Normal |
| Fertilidade das Filhas | 97 | Normal |
| Facilidade de Parto | - | N/A |

## CONFORMAÇÃO

| Filhas: 4 | Rebanhos: 2 | Confiabilidade: 22% | 90 100 110 120 |
|---|---|---|---|
| TIPO | 99 | Normal | |
| CAPACIDADE | 94 | Normal | |
| PATAS | 99 | Desejável | |
| ÚBERE | 101 | Desejável | |

# Genética

que funciona

VR Vesty

VJ Happens

## Vacas mais saudáveis de todos os tempos

Ao criar para melhorar a saúde, você não precisa comprometer a produção e a eficiência do seu rebanho. Os países nórdicos vêm criando características de saúde desde a década de 1980, há mais tempo do que qualquer outro, no mundo. Nossos touros foram selecionados para uma boa saúde por gerações. Tudo é levado em consideração no índice Nordic Total Merit. VikingGenetics - criação inovadora.

www.vikinggenetics.com

VIKINGGENETICS
innovative breeding

# JERSEY VJ GUTZ

KJOELBY GISLEV GUTZ

KLOELBY LUTZ LUCINDA - MÃE DE VJ GUTZ

IRMÃ DE VJ GUTZ

A2 A2 | SAÚDE | PÉS E PERNAS

GISLEV x LUTZ x HULK

| | | |
|---|---|---|
| Nome: KJOELBY GISLEV GUTZ | Nasc: 09/05/2017 | |
| Códi. Internacional: DNK000000000304577 | K-Caseína: BB | Betalactase: - |
| N.º de Registro: FIN 416 | Criador: Jorgen Kjolby | B-Caseína: A2A2 |

## GENEALOGIA

| | |
|---|---|
| Pai | VJ GISLEV |
| Mãe | KLOELBY LUTZ LUCINDA |
| Avó | DNK3786503178 |
| Bisavó | DANISH D. MAY MARIE |

## PRODUÇÃO

| Filhas: 766 | | | Confiabilidade: 98% |
|---|---|---|---|
| Leite | Gordura | Proteína | NAV: 01/03/2022 |
| (+116) Pontos | (99) Pontos | (97) Pontos | |
| | Média | Média | |

## CONFORMAÇÃO

| Filhas: 355 | Confiabilidade: 92% | | 90 100 110 120 |
|---|---|---|---|
| TIPO | 105 | Alto | |
| Angulosidade | 122 | Muito Anguloso | |
| CAPACIDADE | 105 | Grande | |
| Estatura | 105 | Alto | |
| Peito | 78 | Estreito | |
| Profundidade Corporal | 101 | Profundo | |
| Largura da Garupa | 90 | Estreita | |
| Ângulo da Garupa | 104 | Ísq. Baixos | |
| PATAS | 112 | Desejável | |
| Membros e Aprumos | 112 | Desejável | |
| Ângulo de Casco | 87 | Baixo | |
| Pernas Vistas Lateralmente | 84 | Retas | |
| Pernas Vistas por Trás | 113 | Paraleleas | |
| ÚBERE | 94 | Não Desejável | |
| Inserção Anterior do Úbere | 92 | Não Desejável | |
| Altura Posterior do Úbere | 110 | Alto | |
| Ligamento do Úbere | 117 | Forte | |
| Profundidade do Úbere | 101 | Raso | |
| Colocação dos Tetos Anteriores | 123 | Fechados | |
| Colocação dos Tetos Posteriores | 125 | Fechados | |
| Comprimento dos Tetos | 86 | Curtos | |

## CARACTERÍSTICAS SECUNDÁRIAS

| | | |
|---|---|---|
| Longevidade | 103 | Normal |
| Fertilidade das Filhas | 99 | Normal |
| Facilidade de Parto | 106 | Médio-Fácil |

## COMENTÁRIO

Touro de excelência, A2A2 e BB, importante na indústria do leite, com 116 no índice de produção leiteira e 99 de gordura, com ordenha rápida. Tetos com 125 pontos. Está entre os melhores touros provados. Atualmente ocupa o segundo lugar entre os touros Jersey comprovados por filhas nos EUA, com 156 JPI. As provas de VJ Gutz são baseadas em 355 filhas de ordenha, das quais 130 são classificadas.

O top internacional VJ Gutz, tem como mãe a super vaca Kjoelby Lutz Lucinda, um sonho dos criadores de Jersey. Além de boa aparência (VG86 e pontuação de úbere de 89), ordenha há mais de 4 anos com uma média anual de 8.290 kg (18.300 lbs) de leite com 5,70% gordura e 4,11% proteína.

# JERSEY MINISTER

MINISTER RAPID WAY

RAPID BAY GORGEOUS GOODNESS ET (EX-93) - MÃE DE MINISTER

VANDENBERG AMEDEO GORGEOUS (EX-97) - AVÓ DE MINISTER

MINISTER x SOCRATES x AMEDEO

| | | |
|---|---|---|
| Nome: MINISTER RAPID WAY | Nasc: 10/07/2019 | BLF |
| Códi. Internacional: DE0540468341 | K-Caseína: BB | Betalactase: AA |
| N.º de Registro: DE0540468341 | Criador: Rapid Bay / Deney GenCorp Ormstown, Quebec | |

## GENEALOGIA

| | | | | | |
|---|---|---|---|---|---|
| Pai | SELECT-SCOTT MINISTER-ET | | | | |
| Mãe | RAPID BAY GORGEOUS GOODNESS ET (EX-93) | | | | |
| | Filha de SOCRATES | | | | |
| | 2-07 | 305 dias | 7.907 Kg.L. | 5.3 % G | 3.6 % P |
| | 4-03 | 305 dias | 8.970 Kg.L. | 6.2 % G | 3.7 % P |
| Avó | VANDENBERG AMEDEO GORGEOUS (EX-97) | | | | |
| | Filha de AMEDEO | | | | |
| | 6-01 | 305 dias | 10.409 Kg.L. | 5.5 % G | 4.1 % P |
| | 8-02 | 305 dias | 10.557 Kg.L. | 6.0 % G | 3.8 % P |
| Bisavó | VANDENBERG JUDE GEORGINA (MB-85) | | | | |

## PRODUÇÃO

| Filhas: G | | Rebanhos: G | Confiabilidade: 80% |
|---|---|---|---|
| Leite | Gordura | Proteína | ÍNDICE GENÉTICO ABEREKIN 2022 |
| 550 kg. | 28 kg. | 18 kg. | |
| | 0.12% | 0.08% | |

## CONFORMAÇÃO

| Filhas: G | Rebanhos: G | Confiabilidade: 80% | -1 0 +1 +2 |
|---|---|---|---|
| TIPO | 2.70 | Alto | |
| Angulosidade | 1.39 | Anguloso | |
| CAPACIDADE | 2.70 | Muito Grande | |
| Estatura | 2.05 | Alta | |
| Peito | 1.92 | Largo | |
| Profundidade Corporal | 1.63 | Muito Profundo | |
| Largura da Garupa | 0.97 | Larga | |
| Ângulo da Garupa | 0.13 | Ísq. Baixos | |
| PATAS | 2.31 | Desejável | |
| Membros e Aprumos | 2.31 | Desejável | |
| Ângulo de Casco | 2.02 | Alto | |
| Pernas Vistas Lateralmente | 0.01 | Curvas | |
| Pernas Vistas por Trás | 1.47 | Desejável | |
| Mobilidade | 2.18 | Fácil | |
| ÚBERE | 2.39 | Desejável | |
| Inserção Anterior do Úbere | 2.29 | Forte | |
| Altura Posterior do Úbere | 1.49 | Alto | |
| Ligamento do Úbere | 1.48 | Forte | |
| Profundidade do Úbere | 1.98 | Pouco Profundo | |
| Colocação dos Tetos Anteriores | 0.26 | Fechados | |
| Colocação dos Tetos Posteriores | 0.31 | Fechados | |
| Comprimento dos Tetos | 0.78 | Longos | |

## CARACTERÍSTICAS SECUNDÁRIAS

| | | |
|---|---|---|
| Longevidade | 118 | Alta |
| Células Somáticas | 111 | Desejável |
| Fertilidade do Touro | 115 | Alta |
| Facilidade de Parto | 7 | Fácil |

## COMENTÁRIO

MINISTER tem um pedigree extraordinário, vindo da bem-sucedida família de vacas Gorgeous.

Sua mãe, Rapid Bay Gorgeous Goodness ET (EX-93) é extraordinária, com conformação morfológica bem estruturada e um padrão racial digna de uma grande matriz.

Sua avó, Vandenberg Amedeo Gorgeous EX-97-3E, uma das melhores vacas Jersey que já existiram, conquistando o título máximo de "Campeã Suprema" da Royal Winter Fair (Canadá) por duas vezes, em 2007 e 2009. É uma matriarca com muitas filhas e netas "Excelentes" e "Muito Boas".

Minister é reprodutor de excelência, que apresenta "parto fácil" e leite BB (Kappa-caseína).

# JERSEY PIXSTAR

PIXSTAR P

DIAMONT HILL CHROME PIXEL ET (MB-88) - MÃE DE PIXSTAR

HAWARDEN JACE PIX (EX-95) - AVÓ DE PIXSTAR

A2 A2 M MOCHO

OLIVER x CHROME x JACE

| | | |
|---|---|---|
| Nome: DIAMONT HILL OLIVER PIXSTAR P | Nasc: 02/07/2017 | |
| Códi. Internacional: JERAUSM000A00035943 | K-Caseína: - | Betalactase: - |
| N.º de Registro: AUS748149 | Criador: Agri-Gene | Beta-Caseína: A2A2 |

## GENEALOGIA

| | |
|---|---|
| Pai | DUTCH HOLLOW OLIVER P |
| Mãe | DIAMONT HILL CHROME PIXEL ET (MB-88) |
| Avó | HAWARDEN JACE PIX (EX-95) |
| Bisavó | HAWARDEN FUTURE PIXY |

## PRODUÇÃO

| Filhas: G | | | Confiabilidade: 75% |
|---|---|---|---|
| Leite | Gordura | Proteína | Prova DataVat: 07/01/2021 |
| 466 lbs. | 17 kg. | 14 kg. | |
| | -0.15% | -0.03% | |

## CONFORMAÇÃO

| Filhas: 355 | Confiabilidade: 92% | | 90 100 110 120 |
|---|---|---|---|
| TIPO | 105 | Alto | |
| Angulosidade | 106 | Muito Anguloso | |
| CAPACIDADE | 101 | Grande | |
| Estatura | 101 | Alto | |
| Peito | 95 | Estreito | |
| Profundidade Corporal | 95 | Pouco Profundo | |
| Largura da Garupa | 100 | Larga | |
| Ângulo da Garupa | 104 | Ísq. Baixos | |
| PATAS | 100 | Desejável | |
| Membros e Aprumos | 100 | Desejável | |
| Ângulo de Casco | 101 | Alto | |
| Pernas Vistas Lateralmente | 94 | Retas | |
| Pernas Vistas por Trás | 104 | Paralelas | |
| ÚBERE | 109 | Desejável | |
| Inserção Anterior do Úbere | 105 | Desejável | |
| Altura Posterior do Úbere | 105 | Alto | |
| Ligamento do Úbere | 107 | Forte | |
| Profundidade do Úbere | 103 | Raso | |
| Colocação dos Tetos Anteriores | 103 | Fechados | |
| Colocação dos Tetos Posteriores | 106 | Fechados | |
| Comprimento dos Tetos | 97 | Curtos | |

## CARACTERÍSTICAS SECUNDÁRIAS

| | | |
|---|---|---|
| Longevidade | 106 | Alta |
| Fertilidade das Filhas | 139 | Muito Desejável |
| Facilidade de Parto | 105 | Médio-Fácil |

## COMENTÁRIO

Reprodutor A2A2, mocho e genética avaliada em uma das melhores vacas de renome mundial em sua família. Estamos tratando de sua avó materna HAWARDEN JACE PIX (EX95).

Ótimo touro para produção (super volume de leite) e tipo, com angulosidade e largura do corpo, sendo a conformação de úbere em destaque, com boa fixação e comprimento dos tetos.

Boa pontuação de sobrevivência pós nascimento.

Fertilidade das filhas elevada.

# JERSEY ATILA

BROOKS ATILA ET

TSUNAMI x BRASS MAJOR x DUNCAN

| | | |
|---|---|---|
| Nome: BROOKS ATILA ET | Nasc: 09/05/2004 | BLF CVF |
| Códi. Internacional: DE-1402430920 | K-Caseína: BB | Betalactase: BB |
| N.º de Registro: 31228B | Criador: Alh Genetics/Damwoude | B-Caseína: A2A2 |

## GENEALOGIA

| | |
|---|---|
| Pai | AU TWILIGHTS TSUNAMI ET |
| Mãe | BROOKS PASSION FLOWER (EX-91) |
| Avó | POCANTICO DUNCAN PASSION (EX-92) |
| Bisavó | W.F. CHOCOLATE PARTY ET (EX-91) |

## PRODUÇÃO

| Filhas: G | Rebanhos: G | Confiabilidade: 80% |
|---|---|---|
| Leite | 988 Kg. | ÍNDICE GENÉTICO ABEREKIN |
| Gordura | 55 Kg. | 0.13% |
| Proteína | 26 Kg. | 0.05% |

## CARACTERÍSTICAS SECUNDÁRIAS

| | | |
|---|---|---|
| Longevidade | 116 | Alta |
| Células Somáticas | 111 | Desejável |
| Fertilidade do Touro | 115 | Alta |
| Facilidade de Parto | 6 | Fácil |

Nº de partos controlados: N/A

## CONFORMAÇÃO

| Filhas: G | Rebanhos: G | Confiabilidade: 80% | -1 0 +1 +2 |
|---|---|---|---|
| TIPO | 1.60 | Alto | |
| PATAS | 1.38 | Desejável | |
| ÚBERE | 1.65 | Desejável | |

# JERSEY FIJI

ALH FIJI ET

VERBATIM RESPONSE x SAMBO x RENAISSANCE

| | | |
|---|---|---|
| Nome: ALH FIJI ET | Nasc: 04/06/2015 | BLF CVF |
| Códi. Internacional: NL753743810 | K-Caseína: BB | Betalactase: AA |
| N.º de Registro: 33122M | Criador: Mts J+S Bron/Oosterstreek | |

## GENEALOGIA

| | |
|---|---|
| Pai | ARETHUSA VERBATIM RESPONSE ET |
| Mãe | SAMBO FABULOUS ET (EX-93) |
| Avó | SHF RENAISSANCE FELICITY (EX-92) |
| Bisavó | SOONER FROSTY (MB-88) |

## PRODUÇÃO

| Filhas: G | Rebanhos: G | Confiabilidade: 80% |
|---|---|---|
| Leite | 604 Kg. | ÍNDICE GENÉTICO ABEREKIN |
| Gordura | 42 Kg. | 0.18% |
| Proteína | 16 Kg. | 0.07% |

## CARACTERÍSTICAS SECUNDÁRIAS

| | | |
|---|---|---|
| Longevidade | 114 | Alta |
| Células Somáticas | 112 | Desejável |
| Fertilidade do Touro | 115 | Alta |
| Facilidade de Parto | 7 | Fácil |

Nº de partos controlados: N/A

## CONFORMAÇÃO

| Filhas: G | Rebanhos: G | Confiabilidade: 80% | -1 0 +1 +2 |
|---|---|---|---|
| TIPO | 1.93 | Alto | |
| PATAS | 1.58 | Desejável | |
| ÚBERE | 1.91 | Desejável | |

# JERSEY VJ HAPPENS

VJ HAPPENS

HABBIT x KLOV x JANKO

| | | |
|---|---|---|
| Nome: VJ HAPPENS | Nasc: 04/04/2020 | |
| Códi. Internacional: DNK000000000305008 | K-Caseína: BB | Betalactase: - |
| N.º de Registro: DNK 305008 | Criador: Alstrup I/S v/Bent og Lars Ole | B-Caseína: A2A2 |

## GENEALOGIA

| | |
|---|---|
| Pai | VJ HABBIT |
| Mãe | DNK000003558206778 |
| Avó | DNK000003558206202 |
| Bisavó | DNK000001988702758 |

## PRODUÇÃO

| Filhas: G | Rebanhos: G | Confiabilidade: 75% |
|---|---|---|
| Leite | (+98) Pontos | NAV: 01/03/2022 |
| Gordura | (+113) Pontos | Alto |
| Proteína | (+124) Pontos | Muito Alta |

## CARACTERÍSTICAS SECUNDÁRIAS

| | | |
|---|---|---|
| Longevidade | 100 | Normal |
| Fetilidade das Filhas | 112 | Alta |
| Facilidade de Parto | 98 | Média |

## CONFORMAÇÃO

| Filhas: G | Rebanhos: G | Confiabilidade: 61% | 90 100 110 120 |
|---|---|---|---|
| TIPO | 118 | Alto | |
| CAPACIDADE | 94 | Pequena | |
| PATAS | 119 | Desejável | |
| ÚBERE | 121 | Muito Desejável | |

# JERSEY OLLIE

DE OOSTERHOF IDEAAL OLLIE

OLIVER P x RODME x TEQUILA

| | | |
|---|---|---|
| Nome: DE OOSTERHOF IDEAAL OLLIE | Nasc: 15/01/2019 | BLF |
| Códi. Internacional: NL608215079 | K-Caseína: BB | Betalactase: AA |
| N.º de Registro: NL608215079 | Criador: Melkveebedrijf De Oosterhof/Delden | B-Caseína: A2A2 |

## GENEALOGIA

| | |
|---|---|
| Pai | DUTH HOLLOW OLIVER P |
| Mãe | RUMONA |
| Avó | BEECHROW TEQUILA RUMOUR (EX-92) |
| Bisavó | RAPID BAY JADES RUMOUR (EX-92) |

## PRODUÇÃO

| Filhas: G | Rebanhos: G | Confiabilidade: 80% |
|---|---|---|
| Leite | 1208 Kg. | ÍNDICE GENÉTICO ABEREKIN |
| Gordura | 51 Kg. | 0.10% |
| Proteína | 37 Kg. | 0.08% |

## CARACTERÍSTICAS SECUNDÁRIAS

| | | |
|---|---|---|
| Longevidade | 113 | Alta |
| Células Somáticas | 111 | Desejável |
| Fertilidade do Touro | 115 | Alta |
| Facilidade de Parto | 7 | Fácil |

Nº de partos controlados: N/A

## CONFORMAÇÃO

| Filhas: G | Rebanhos: G | Confiabilidade: 80% | -1 0 +1 +2 |
|---|---|---|---|
| TIPO | 1.84 | Alto | |
| PATAS | 1.13 | Desejável | |
| ÚBERE | 1.81 | Desejável | |

# JERSEY PORSCHE

MASTBULLE PORSCHE

ECLIPES x RAY x BERRETTA

| | | |
|---|---|---|
| Nome: MASTBULLE PORSCHE | Nasc: 18/11/2013 | BLF CVF |
| Códi. Internacional: DE0356880356 | K-Caseína: BB | Betalactase: BB |
| N.º de Registro: 35194 M | Criador: Kastens Hols Gbr/Lehmkuhl | B-Caseína: A2A2 |

## GENEALOGIA

| | |
|---|---|
| Pai | MAACK DAIRY ECLIPES-P-ET (EX-90) |
| Mãe | HPH JUL 10 (EX-90) |
| Avó | CA-JULE (MB-86) |
| Bisavó | VALLEYSTREAM IMP JUNE (EX-92) |

## PRODUÇÃO

| Filhas: G | Rebanhos: G | Confiabilidade: 80% |
|---|---|---|
| Leite | 616 Kg. | ÍNDICE GENÉTICO ABEREKIN |
| Gordura | 71 Kg. | 0.33% |
| Proteína | 18 Kg. | 0.08% |

## CARACTERÍSTICAS SECUNDÁRIAS

| | | |
|---|---|---|
| Longevidade | 117 | Alta |
| Células Somáticas | 109 | Desejável |
| Fertilidade do Touro | 115 | Alta |
| Facilidade de Parto | 7 | Fácil |

Nº de partos controlados: N/A

## CONFORMAÇÃO

| Filhas: G | Rebanhos: G | Confiabilidade: 80% | -1 0 +1 +2 |
|---|---|---|---|
| TIPO | 1.70 | Alto | |
| PATAS | 1.42 | Desejável | |
| ÚBERE | 1.83 | Desejável | |

# JERSEY VJ WINNER

VJ WINNER

WILDER x HITMAN x HUZAR

| | | |
|---|---|---|
| Nome: VJ WINNER | Nasc: 20/02/2020 | |
| Códi. Internacional: DNK000000000304985 | K-Caseína: BB | Betalactase: - |
| N.º de Registro: DNK 304985 | Criador: Palle Bjerggaard Hansen | B-Caseína: A2A2 |

## GENEALOGIA

| | |
|---|---|
| Pai | VJ WILDER |
| Mãe | DNK000001789503392 |
| Avó | DNK000001789502879 |
| Bisavó | DKN000003740801233 |

## PRODUÇÃO

| Filhas: G | Rebanhos: G | Confiabilidade: 75% |
|---|---|---|
| Leite | (+98) Pontos | NAV: 01/03/2022 |
| Gordura | (+109) Pontos | Alto |
| Proteína | (+117) Pontos | Alta |

## CARACTERÍSTICAS SECUNDÁRIAS

| | | |
|---|---|---|
| Longevidade | 105 | Normal |
| Fetilidade das Filhas | 105 | Normal |
| Facilidade de Parto | 100 | Média |

## CONFORMAÇÃO

| Filhas: G | Rebanhos: G | Confiabilidade: 61% | 90 100 110 120 |
|---|---|---|---|
| TIPO | 121 | Muito Alto | |
| CAPACIDADE | 87 | Pequena | |
| PATAS | 95 | Não Desejável | |
| ÚBERE | 134 | Muito Desejável | |

# NITROSEMEN

## CONFIANÇA E TECNOLOGIA NA DISTRIBUIÇÃO DE NITROGÊNIO LÍQUIDO

FONE/FAX: (41) 3278-9898

Av. Senador Salgado Filho, 3846
JD. UBERABA - CEP. 81570-001
CURITIBA - PR

nitrosemen@nitrosemen.com.br

# MONTBELIARD ORIGINS

ORIGINS CF

DA FAMÍLIA DE ORIGINS

URBANISTE - AVÔ DE ORIGINS

JAREK x URBANISTE x MISTOUFLON

| | | |
|---|---|---|
| Nome: ORIGINS CF | Nasc: 03/05/2018 | BLF |
| Códi. Internacional: FR1538299661 | K-Caseína: BB | Betalactase: AA |
| N.º de Registro: FR1538299661 | Criador: Gaec Elevage Cussac Fouillet/Alleuze | B-Caseína: A2A2 |

## GENEALOGIA

| | | | | | |
|---|---|---|---|---|---|
| Pai | JAREK | | | | |
| Mãe | FLAMBEE | | | | |
| | Filha de URBANISTE | | | | |
| | 4-07 | 305 dias | 9.194 Kg.L. | 3.8 % G | 3.5 % P |
| | 6-07 | 305 dias | 9.448 Kg.L. | 3.9 % G | 3.5 % P |
| Avó | BRILLANTE | | | | |
| | Filha de MISTOUFLON | | | | |
| | 2-11 | 305 dias | 8.865 Kg.L. | 3.8 % G | 3.4 % P |
| | 3-11 | 305 dias | 9.139 Kg.L. | 3.8 % G | 3.6 % P |
| Bisavó | RIKA | | | | |

## PRODUÇÃO

| Filhas: G | | | Confiabilidade: 80% |
|---|---|---|---|
| Leite | Gordura | Proteína | ÍNDICE GENÉTICO ABEREKIN |
| 1.182 kg. | 35 kg. | 33 kg. | |
| | 0.16% | 0.13% | |

## CONFORMAÇÃO

| Filhas: G Rebanhos: G | Confiabilidade: 80% | | -1 0 +1 +2 |
|---|---|---|---|
| TIPO | 1.25 | Alto | |
| Angulosidade | 0.92 | Anguloso | |
| CAPACIDADE | 1.25 | Grande | |
| Estatura | 1.10 | Alta | |
| Peito | 1.07 | Largo | |
| Profundidade Corporal | 1.18 | Muito Profundo | |
| Largura da Garupa | 0.50 | Larga | |
| Ângulo da Garupa | 0.34 | Ísq. Baixos | |
| PATAS | 1.35 | Desejável | |
| Membros e Aprumos | 1.35 | Desejável | |
| Ângulo de Casco | 1.10 | Alto | |
| Pernas Vistas Lateralmente | 0.12 | Curvas | |
| Pernas Vistas por Trás | 1.33 | Desejável | |
| Mobilidade | 1.29 | Fácil | |
| ÚBERE | 2.05 | Desejável | |
| Inserção Anterior do Úbere | 1.83 | Forte | |
| Altura Posterior do Úbere | 2.39 | Alta | |
| Ligamento do Úbere | 1.02 | Forte | |
| Profundidade do Úbere | 1.17 | Pouco Profundo | |
| Colocação dos Tetos Anteriores | 1.09 | Fechados | |
| Colocação dos Tetos Posteriores | 0.43 | Fechados | |
| Comprimento dos Tetos | 0.81 | Longos | |

## CARACTERÍSTICAS SECUNDÁRIAS

| | | |
|---|---|---|
| Longevidade | 115 | Alta |
| Células Somáticas | 119 | Desejável |
| Fertilidade do Touro | 100 | Normal |
| Facilidade de Parto | 7 | Fácil |

## COMENTÁRIO

Touro com extrema facilidade de parto;
Combinação mais que perfeita entre A2A2 E BB com 1.182 Kg de leite;
Excelente longevidade e Células somáticas;
Adaptação em todos os sistemas de produção.

# MONTBELIARD JORKY

ALIBABA JB x UGOSTAR x LAVAL

| | | |
|---|---|---|
| Nome: JORKY JB | Nasc: 30/01/2014 | BLF CVF |
| Códi. Internacional: FR3927810517 | K-Caseína: AA | Betalactase: AB |
| N.º de Registro: FR3927810517 | Criador: Jacques Guillaume/ Mont Sur Monnet | |

PRODUÇÃO

| Filhas: G | Reb.: G | Conf.: 80% |
|---|---|---|
| Leite | 1187 Kg. | |
| Gordura | 34 Kg. | 0.15% |
| Proteína | 24 Kg. | 0.04% |

ÍNDICE GENÉTICO ABEREKIN

CARACTERÍSTICAS SECUNDÁRIAS

| | | |
|---|---|---|
| Longevidade | 118 | Alta |
| Células Somáticas | 114 | Desejável |
| Fertilidade do Touro | 100 | Normal |
| Facilidade de Parto | 7 | Fácil |

CONFORMAÇÃO

| Filhas: G | Rebanho: G | Confiabilidade: 80% | -1 0 +1 +2 |
|---|---|---|---|
| TIPO | 1.15 | Alto | |
| PATAS | 1.38 | Desejável | |
| ÚBERE | 1.69 | Desejável | |

# MONTBELIARD ORTEGA

MICMAC x REDON x NIKOS

| | | |
|---|---|---|
| Nome: ORTEGA VA | Nasc: 07/07/2018 | BLF |
| Códi. Internacional: FR3919359781 | K-Caseína: AB | Betalactase: AB |
| N.º de Registro: FR3919359781 | Criador: Vacelet Arnaud/Cuvier | |

PRODUÇÃO

| Filhas: G | Reb.: G | Conf.: 80% |
|---|---|---|
| Leite | 1322 Kg. | |
| Gordura | 27 Kg. | 0.05% |
| Proteína | 25 Kg. | 0.04% |

ÍNDICE GENÉTICO ABEREKIN

CARACTERÍSTICAS SECUNDÁRIAS

| | | |
|---|---|---|
| Longevidade | 119 | Alta |
| Células Somáticas | 121 | Muito Desejável |
| Fertilidade do Touro | 100 | Normal |
| Facilidade de Parto | 7 | Fácil |

CONFORMAÇÃO

| Filhas: G | Rebanho: G | Confiabilidade: 80% | -1 0 +1 +2 |
|---|---|---|---|
| TIPO | 1.19 | Alto | |
| PATAS | 1.47 | Desejável | |
| ÚBERE | 1.89 | Desejável | |

# MONTBELIARD OSS

CAPITAN x MICMAC x ELECTRO

| | | |
|---|---|---|
| Nome: OSS 117 VA | Nasc: 09/01/2018 | BLF |
| Códi. Internacional: FR3919359766 | K-Caseína: AB | Betalactase: AA |
| N.º de Registro: FR3919359766 | Criador: Vacelet Arnaud/Cuvier | B-Caseína: A2A2 |

PRODUÇÃO

| Filhas: G | Reb.: G | Conf.: 80% |
|---|---|---|
| Leite | 1316 Kg. | |
| Gordura | 35 Kg. | 0.14% |
| Proteína | 32 Kg. | 0.09% |

ÍNDICE GENÉTICO ABEREKIN

CARACTERÍSTICAS SECUNDÁRIAS

| | | |
|---|---|---|
| Longevidade | 121 | Muito Alta |
| Células Somáticas | 118 | Desejável |
| Fertilidade do Touro | 100 | Normal |
| Facilidade de Parto | 7 | Fácil |

CONFORMAÇÃO

| Filhas: G | Rebanho: G | Confiabilidade: 80% | -1 0 +1 +2 |
|---|---|---|---|
| TIPO | 1.37 | Alto | |
| PATAS | 1.12 | Desejável | |
| ÚBERE | 1.88 | Desejável | |

# MONTBELIARD OWEN

CARGO x GAILLAC x VALFIN

| | | |
|---|---|---|
| Nome: OWEN VA | Nasc: 17/09/2018 | BLF |
| Códi. Internacional: FR3919359791 | K-Caseína: BB | Betalactase: AB |
| N.º de Registro: FR3919359791 | Criador: Vacelet Arnaud/Cuvier | B-Caseína: A2A2 |

PRODUÇÃO

| Filhas: G | Reb.: G | Conf.: 80% |
|---|---|---|
| Leite | 983 Kg. | |
| Gordura | 34 Kg. | 0.18% |
| Proteína | 26 Kg. | 0.15% |

ÍNDICE GENÉTICO ABEREKIN

CARACTERÍSTICAS SECUNDÁRIAS

| | | |
|---|---|---|
| Longevidade | 121 | Muito Alta |
| Células Somáticas | 118 | Desejável |
| Fertilidade do Touro | 100 | Normal |
| Facilidade de Parto | 7 | Fácil |

CONFORMAÇÃO

| Filhas: G | Rebanho: G | Confiabilidade: 80% | -1 0 +1 +2 |
|---|---|---|---|
| TIPO | 1.17 | Alto | |
| PATAS | 1.01 | Desejável | |
| ÚBERE | 1.98 | Desejável | |

## PARDO SUIÇO RODELOS

PAYSSLI x WUNDER x PERFECTA

| | | |
|---|---|---|
| Nome: EXPEDITION RODELOS | Nasc: 01/05/2016 | BLF CVF |
| Códi. Internacional: ES060811706028 | K-Caseína: BB | Betalactase: AB |
| N.º de Registro: ES060811706028 | Criador: Veroga S.A.T./Vega de los Arboles (León) | B-Caseína: A2A2 |

### GENEALOGIA

| | |
|---|---|
| Pai | PAYSSLI ET |
| Mãe | 3118 WUN |
| Avó | ELVIERALPE |
| Bisavó | ELVIEDAL |

## PARDO SUIÇO ROQUE

CADENCE x WURL x DENVER

| | | |
|---|---|---|
| Nome: ROQUE | Nasc: 14/01/2015 | BLF CVF |
| Códi. Internacional: ES000811183843 | K-Caseína: BB | Betalactase: BB |
| N.º de Registro: ES000811183843 | Criador: Veroga S.A.T./Vega de los Arboles (León) | B-Caseína: A2A2 |

### GENEALOGIA

| | |
|---|---|
| Pai | CADENCE |
| Mãe | ERTEVEW (EX-90) |
| Avó | EARTEVEDEN |
| Bisavó | EARTAMEVEN |

## PARDO SUIÇO ULLOA

GORDON x BLENDAY x PRESTON

| | | |
|---|---|---|
| Nome: ARQUEIXAL GORDON ULLOA | Nasc: 29/11/2003 | BLF CVF |
| Códi. Internacional: ES060804921737 | K-Caseína: BB | Betalactase: AB |
| N.º de Registro: 418742 | Criador: David Díez Díez/Villarroquel (León) | B-Caseína: A2A2 |

### GENEALOGIA

| | |
|---|---|
| Pai | WESTLEY MATT GORDON TW (EX-95) |
| Mãe | BLENPRESLA |
| Avó | PRESLOMA |
| Bisavó | LOMA |

## FLECKVIEH GALANO

MARCO x ROLERIN x LOTARRY

| | | |
|---|---|---|
| Nome: GALANO | Nasc: 14/01/2016 | BLF CVF |
| Códi. Internacional: ES090203218578 | K-Caseína: AB | Betalactase: AB |
| N.º de Registro: ESP197M149 | Criador: Javier Montes Borau/ Huesca (Huesca) | B-Caseína: A1A2 |

### GENEALOGIA

| | |
|---|---|
| Pai | MARCO - ES010203014852 |
| Mãe | CHISPA - DE000812964600 |
| Avó | 48 AEFFLE - DE000812090270 |
| Bisavó | BRAUNE - DE000811450306 |

## FLECKVIEH WASKO

WALIS x MALHAXL x STRIGL

| | | |
|---|---|---|
| Nome: WASKO | Nasc: 07/11/2012 | |
| Códi. Internacional: ES061530404097 | K-Caseína: AA | Betalactase: AA |
| N.º de Registro: P147103 | Criador: JJoseba Insausti Mujika/ Ordizia (Gipuzkoa) | Beta-Caseína: A2A2 |

### GENEALOGIA

| | |
|---|---|
| Pai | WALIS - DE940245499 |
| Mãe | FELSIN - ESP253H004 |
| Avó | FRISCHI – AT109472272 |
| Bisavó | XYXH0000000030 |

ACESSE AGORA

# Seleon

BIOTECNOLOGIA

Empresa 100% BRASILEIRA

## Sinônimo de confiança

Confiança cresce ano a ano e a conquistamos com resultados. A confiança dos nossos clientes nos atribui responsabilidades, e nossa responsabilidade, forja mais confiança. E assim seguimos….
Com um "orgulho bom" em servir nossos clientes.

## Bem-vindo ao FUTURO

SELEON BIOTECNOLOGIA

## Entregar o melhor sempre!

A Seleon cresce junto com a Agropecuária, junto com o Brasil. É uma empresa 100% brasileira, 100% prestadora de serviços em Biotecnologia, como poucas. Quando você utilizar uma palheta com sêmen bovino congelado, produzida pela Seleon, saiba que haverá muito trabalho, experiência e tecnologia embarcadas nessa simples e decisiva dose.

**Buscamos construir laços profissionais com empresas, criadores, associações, pesquisadores e acreditamos na transparência e melhoria contínua do seu trabalho.**

www.seleon.com.br
atendimento@seleon.com.br

WhatsApp (14) 9 9695-4227

@seleonbiotec

@seleon_biotecnologia

@animalseleon

@seleon-biotecnologia

Estrada Manuel Rodrigues de Barros, km 8,5, Itatinga-SP
Telefones: (14) 3014-9144 | (14) 9 9695-4227

## GIR LEITEIRO CETRO

A2 A2

BENFEITOR x SANSÃO x ZONADO

Nome: CETRO TE SILVANIA | Nasc: 23/06/2003

N.º de Registro: EFC 605 | Criador: Eduardo Falcão – Estância Silvânia | Beta-Caseína: A2A2

### COMENTÁRIO

Touro A2A2, com genética de Bemfeitor Raposo Cal, líder por 04 anos do sumário Embrapa/ABCGIL, com o "rei" CA Sansão, que mais tempo liderou este sumário. Sua mãe, Unidade TE Silvânia já figurou como maior valor genético da Estância Silvânia e foi por 02 vezes Grande Campeã Nacional e descende da recordista em produção, a renomada Juju.

Cetro é provado pelo Sumário da raça - Embrapa/ABCGIL/ABCZ (2021) com PTA Leite de 441 kg, com 88% de confiabilidade, com 19 filhas aferidas em 14 rebanhos.

O Sumário Embrapa/ABCGIL também aponta que ele produz filhas precoces, com PTA Idade ao Primeiro Parto de (-44 dias) e com leite de qualidade (PTA Sólidos totais 33,0 kg), além de emplacar campeãs de pista no Gir Leiteiro e no Girolando, inclusive fora do Brasil, pois sua filha Chispa 528/06 foi a Grande Campeã da Agroexpo 2019, na Colômbia.

## GIR LEITEIRO ELO

MARCANTE x EVEREST x TALÃO

Nome: SUMAUMA ELO TE | Nasc: 28/09/2006

N.º de Registro: JCRF 68 | Criador: João Cruz Reis Filho – Fazenda Sumaúma

### COMENTÁRIO

Elo descende do Campeão Nacional e provado "Marcante Pati Cal" com a grande matriarca "Fiara do Gavião", expressivo valor genético da Calciolândia, sendo irmão da recordista mundial (torneio e de valorização) "Tona TE Cal".

Provado no Sumário da raça - Embrapa/ABCGIL/ABCZ (2021) com PTA Leite de 461 kg (87% de confiabilidade), 19 filhas aferidas em 11 rebanhos, precoces com PTA Idade ao Primeiro Parto de (-55 dias). Já o Sumário ABCZ (2019) complementa que suas filhas produzem lactações com boa duração (PTA Persistência 88,54 kg).

Elo imprime muita estrutura corporal, comprimento de dorso-lombo-garupa, aprumos corretos e úberes bem implantados. Seu filho, Sumauma Jazz, Reservado Campeão Nacional Júnior Menor e provado em teste de progênie.

## GIR LEITEIRO KADIWEU

A2 A2

VAIDOSO x PALADINO x VALE OURO

Nome: SUMAUMA KADIWEU FIV | Nasc: 12/09/2012

N.º de Registro: JCRF 300 | Criador: João Cruz Reis Filho – Fazenda Sumaúma | B-Caseína: A2A2

### COMENTÁRIO

Touro A2A2, em teste de progênie EMBRAPA/ABCGIL (previsão de resultado para 2022). Muito correto, bons aprumos, prepúcio corrigido, garupa larga, profundo, ótima abertura de peito, excelente caracterização racial e força leiteira.

Sua mãe "Capitu" é a maior expressão do trabalho de seleção Sumaúma. Linda racialmente, extremamente leiteira e produtiva, com lactação oficial de 10.067 kg de leite. É filha de CA Paladino, touro provado e 2º colocado para Composto Corporal, sendo neta de ValeOuro de Brasília, também provado e o 2º melhor touro para Composto de Úbere, 3º para Composto de Pernas e Pés, sendo ambos provados para leite (sumário Embrapa/ABCGIL 2021).

Seu pai é o Vaidoso da Silvania, touro provado que além de positivo para leite se destaca como sendo o 2º melhor touro para Composto de Manejo e figura entre os top15% para Composto Corporal (Embrapa/ABCGIL 2021).

## GIR LEITEIRO SABINO

A2 A2

GOLIAS TE SILVANIA x SANSÃO x DADANIYO DOS POÇÕES

Nome: SABINO SILVANIA | Nasc: 30/05/2016

N.º de Registro: EFC 2128 | Criador: Eduardo Falcão – Estância Silvânia | B-Caseína: A2A2

### COMENTÁRIO

Jovem touro e futuro promissor, de muita qualidade e participante do PNMGL com excelente resultado genômico EMBRAPA/ABCGIL (1 desvio padrão acima da média).

Grandes raçadores compõe sua genealogia, sendo filho do provado GOLIAS TE SILVANIA (MODELO x NATA) na FILIPINA TE SILVANIA (SANSÃO X GARBHA). Pedigree consistente em leite, úberes, estrutura corporal e temperamento leiteiro.

GOLIAS TE SILVANIA: Touro provado EMBRAPA/ABCGIL PTA: 390 Kg leite e ABCZ PTA: 505,43 Kg leite.

Classificação máxima em fertilidade, libido e temperamento no pré-teste.

Sabino ainda carrega a característica de ser um reprodutor A2A2 para Beta-caseína.

## GIR LEITEIRO URANO

A2 A2

JAGUAR TE DO GAVIÃO x LAMBADA FIV SILVANIA

Nome: URANO SILVÂNIA | Nasc: 10/05/2018
N.º de Registro: EFC 2240 | Criador: Eduardo Falcão – Estância Silvânia | B-Caseína: A2A2

### COMENTÁRIO

Touro A2A2 (Beta-Caseína), filho da grande matriz "Lambada" que foi a "Grande Campeã e Melhor Úbere no Concurso Leiteiro de Fazenda", na 80.a EXPOZEBU, obtendo índices expressivos, superando a 2.a colocada na produção a pasto:

- Rentabilidade: 45,69% (superior);
- Volume de leite: 38,53% (superior);
- LCST (Leite Corrigido p/ sólidos totais): 28,72% (superior)

Apresenta também fortes números nos programas de melhoramento genético:

- PMGZ VG: 1.650,14 e Embrapa VG: 1.683,60

A avó materna Fábula TE Silvania (PMGZ VG: 1.563,84 Embrapa VG: 1.464,14), com Lactação: 13.599kg.

## GIROLANDO PRIME CANCUN

A2 A2

LARCREST CANCUN-ET x TEATRO DA SILVÂNIA

Nome: PRIME CANCUN OASIS DA DIVISA | Nasc: 24/06/2014
N.º de Registro: 5954 AC | Criador: Jorge Luis P. de Souza | B-Caseína: A2A2

### COMENTÁRIO

Touro A2A2, em teste de progênie (PMGG), que mostra força leiteira e estrutura corporal, excelente linha de dorso e ótima correção no conjunto de Pernas e Pés. Reservado Melhor Macho Jovem 3/4 da Megaleite 2015.

Sua mãe, Demasia JM Monte Alverne, filha do grande Teatro da Silvânia, foi a Campeã e Recordista do torneio leiteiro da Feileite e Megaleite em 2012, com produção acima dos 81 kg de leite/dia. Demasia já liderou o Sumário de Avaliação Genética da raça Girolando e possui PTA leite de 1711 kg. Em três lactações, supera os 54.523 kg de leite produzidos, sendo a maior lactação de 22.294 kg/365 dias.

Seu pai Cancun é filho de Planet em vaca Shottle, mundialmente reconhecido, com boa prova (PTA 627 kg e TPI 2023, DairyBulls/Dez.2021), tendo filhas Girolando no Brasil muito bem avaliadas.

## GIROLANDO JUMBO

JEDI x CEREJA TEATRO

Nome: JUMBO JEDI FIV LUNHANI | Nasc: 18/03/2018
N.º de Registro: 4523-BB | Criador: Elton Moreno Lunhani

### COMENTÁRIO

Seu pai é o grande "SSI Montross Jedi-ET", touro provado com mais de 14.000 filhas, mais de 2.200 Lbs de leite, muita vida produtiva e fertilidade de filhas, com CCS baixa, aliado a grande composto de úbere (alto, largo e raso).

Sua mãe, Cereja Teatro-FB, em uma lactação produziu 11.472 Kg de Leite em 320 dias, com duas ordenhas/dia, sendo premiada na Feileite no ano de 2012, como a Melhor Bezerra Intermediária e Reservada Fêmea Jovem ½ sangue.

Teatro, pai de Cereja, é o mais consagrado touro GIR dos últimos tempos, e hoje, é o pai da recordista mundial "Marília FIV Teatro de Naylo", com 127,570 Kg/dia.

Jumbo é certeza de muito leite, muita saúde e beleza racial. É indicado para vacas holandesas, para aumentar a rusticidade, sem comprometer produção.

## GIROLANDO NOBRE

HILL x ESBELTA RF SÃO FRANCISCO

Nome: NOBRE HILL RF SÃO FRANCISCO | Nasc: 10/03/2015
N.º de Registro: RFSF0405 | Criador: Rodrigo Reis Ferraz

### COMENTÁRIO

Touro jovem, em teste de progênie (PMGG), com ótimo temperamento, bom comprimento corporal, profundo, boa garupa e aprumos. Suas filhas têm demonstrado ótimos úberes e alta produção de leite.

Reservado Melhor Macho Jovem da Megaleite 2016.

Filho do reprodutor Hill com a Esbelta RF São Francisco, fêmea ¼ com lactação superior aos 10.900 Kg. de Leite.

Seu pai Hill é um filho de Shottle em vaca Marshall, com boa prova (PTA 778 kg e TPI 2087, DairyBulls/Dez.2021), indicado para adicionar ao rebanho qualidade de patas e úberes, altas produções e bons índices de saúde.

Esbelta, por sua vez, é filha de Diálogo Kubera, que remonta aos provados CA Gandy e Impressor TE de Brasília.

# SUECA VERMELHA FINISH

FINISH

VR FONSECA FILUR - PAI DO FINISH

VR FONSECA FILUR - PAI DO FINISH

A2 A2

JAREK x URBANISTE x MISTOUFLON

| | | |
|---|---|---|
| Nome: FINISH | Nasc: 25/02/2019 | BLF CVF |
| Códi. Internacional: DK05378603417 | K-Caseína: AB | Betalactase: AB |
| N.º de Registro: DK-38204 | Criador: Gdr Marinus Cornelius Arensman/Aulum | B-Caseína: A2A2 |

## GENEALOGIA

| | | | | | |
|---|---|---|---|---|---|
| Pai | VR FONSECA FILUR | | | | |
| Mãe | DK-5378603003 | | | | |
| | Best Lact. | 305 dias | 10.072 Kg.L. | 4.4 %G | 3.7 %P |
| | AV. 2 Lact. | 305 dias | 9.628 Kg.L. | 4.4 %G | 3.6 %P |
| Avó | DK-5378602739 | | | | |
| | Best Lact. | 305 dias | 11.009 Kg.L. | 4.7 %G | 3.5 %P |
| | AV. 3 Lact. | 305 dias | 9.064 Kg.L. | 4.4 %G | 3.6 %P |
| Bisavó | DK-5378602535 | | | | |

## PRODUÇÃO

| Filhas: G | | Rebanhos: G | Confiabilidade: 80% |
|---|---|---|---|
| Leite | Gordura | Proteína | ÍNDICE GENÉTICO ABEREKIN |
| 1.144 kg. | 69 kg. | 50 kg. | |
| | 0.08% | 0.04% | |

## CONFORMAÇÃO

| Filhas: G | Rebanhos: G | Confiabilidade: 80% | -1 0 +1 +2 |
|---|---|---|---|
| TIPO | 1.37 | Alto | |
| Angulosidade | 1.09 | Anguloso | |
| CAPACIDADE | 1.37 | Grande | |
| Estatura | 0.98 | Alta | |
| Peito | 0.74 | Largo | |
| Profundidade Corporal | 0.87 | Muito Profundo | |
| Largura da Garupa | 0.32 | Larga | |
| Ângulo da Garupa | 0.13 | Ísq. Baixos | |
| PATAS | 1.04 | Desejável | |
| Membros e Aprumos | 1.04 | Desejável | |
| Ângulo de Casco | 0.78 | Alto | |
| Pernas Vistas Lateralmente | 0.37 | Curvas | |
| Pernas Vistas por Trás | 1.06 | Desejável | |
| Mobilidade | 1.28 | Fácil | |
| ÚBERE | 1.94 | Desejável | |
| Inserção Anterior do Úbere | 2.27 | Forte | |
| Altura Posterior do Úbere | 1.69 | Alta | |
| Ligamento do Úbere | 0.81 | Forte | |
| Profundidade do Úbere | 1.37 | Pouco Profundo | |
| Colocação dos Tetos Anteriores | 1.07 | Fechados | |
| Colocação dos Tetos Posteriores | 0.98 | Fechados | |
| Comprimento dos Tetos | 1.02 | Longos | |

## CARACTERÍSTICAS SECUNDÁRIAS

| | | |
|---|---|---|
| Longevidade | 123 | Muito Alta |
| Células Somáticas | 105 | Desejável |
| Fertilidade do Touro | 125 | Muito Alta |
| Facilidade de Parto | 7 | Fácil |

## COMENTÁRIO

FINISH transmite muito leite com altos percentuais de gordura e proteína.
Muito boa conformação, úberes e patas extraordinários, grande longevidade e baixo número de células somáticas.
Entrega fácil, fertilidade muito alta e com o plus de A2A2.

SUECA VERMELHA

# VR VESTY

VR VESTY

MÃE DE VESTY

VR VESTY

A2 A2 PÉS E PERNAS

VIMO x FROBERG x CRONE

| | | |
|---|---|---|
| Nome: VR VESTY | Nasc: 05/12/2019 | |
| Códi. Internacional: DNK000000000038290 | K-Caseína: AB | Betalactase: - |
| N.º de Registro: DNK 38290 | Criador: Nita og Jakob Gade | B-Caseína: A2A2 |

## GENEALOGIA

| | |
|---|---|
| Pai | VR VIMO |
| Mãe | DNK000004102904544 |
| Avó | DNK000004102903968 |
| Bisavó | DKN000004102903581 |

## PRODUÇÃO

| Filhas: G | | Rebanhos: G | Confiabilidade: 75% |
|---|---|---|---|
| Leite | Gordura | Proteína | NAV: 01/03/2022 |
| (+107) Pontos | (+129) Pontos | (+120) Pontos | |
| | Muito Alto | Muito Alto | |

## CONFORMAÇÃO

| Filhas: G | Confiabilidade: 62% | | 90 100 110 120 |
|---|---|---|---|
| TIPO | 112 | Alto | |
| Angulosidade | 109 | Anguloso | |
| CAPACIDADE | 104 | Grande | |
| Estatura | 109 | Alto | |
| Peito | 105 | Largo | |
| Profundidade Corporal | 104 | Muito Profundo | |
| Largura da Garupa | 115 | Larga | |
| Ângulo da Garupa | 89 | Ísq. Altos | |
| PATAS | 110 | Desejável | |
| Membros e Aprumos | 110 | Desejável | |
| Ângulo de Casco | 107 | Alto | |
| Pernas Vistas Lateralmente | 104 | Curvas | |
| Pernas Vistas por Trás | 115 | Paralelas | |
| ÚBERE | 113 | Desejável | |
| Inserção Anterior do Úbere | 102 | Desejável | |
| Altura Posterior do Úbere | 114 | Alto | |
| Ligamento do Úbere | 100 | Forte | |
| Profundidade do Úbere | 113 | Raso | |
| Colocação dos Tetos Anteriores | 103 | Fechados | |
| Colocação dos Tetos Posteriores | 92 | Aberto | |
| Comprimento dos Tetos | 108 | Longos | |

## CARACTERÍSTICAS SECUNDÁRIAS

| | | |
|---|---|---|
| Longevidade | 114 | Alta |
| Fertilidade das Filhas | 96 | Normal |
| Facilidade de Parto | 102 | Médio |

## COMENTÁRIO

Maior índice NTM(38) dos países nórdicos, um Beta Caseína A2A2 de conformação moderna e funcional, destacando ótima largura de garupa, aprumos corretos e úbere balanceado, de forte pontuação.

Em relação a Produção e Eficiência, Vesty tem desempenho superior, trazendo um valor de excelência para "Produção de 129", sendo "Leite de 107", "Gordura de 129" e "Proteína de 120", tornando um dos principais touros funcionais tanto para volume de leite como para sólidos, ou seja, quantidade e qualidade.

Vesty: Uma verdadeira "ferramenta" para promover melhoramento genético na produção de leite.

## SUECA VERMELHA ASTON

VR LUKE P x ASSO ASTON x DK-36657

Nome: ASTON | Nasc: 02/02/2019 | BLF
Códi. Internacional: DK05378603412 | K-Caseína: AA | Betalactase: AA
N.º de Registro: DK-38203 | Criador: Gdr Marinus Cornelius Arensman/Aulum

**PRODUÇÃO**

| Filhas: G | Reb.: G | Conf.: 80% |
|---|---|---|
| Leite | 1.119 Kg. | |
| Gordura | 63 Kg. | 0.06% |
| Proteína | 44 Kg. | 0.03% |

ÍNDICE GENÉTICO ABEREKIN

**CARACTERÍSTICAS SECUNDÁRIAS**

| | | |
|---|---|---|
| Longevidade | 109 | Alta |
| Células Somáticas | 111 | Desejável |
| Fertilidade do Touro | 125 | Muito Alta |
| Facilidade de Parto | 7 | Fácil |

**CONFORMAÇÃO**

| Filhas: G | Rebanho: G | Confiabilidade: 80% | -1 0 +1 +2 |
|---|---|---|---|
| TIPO | 1.48 | Alto | |
| PATAS | 1.16 | Desejável | |
| ÚBERE | 1.87 | Desejável | |

## SUECA VERMELHA FACET

JERRY x VAETTERGARD x OJY LADBY

Nome: R FACET | Nasc: 19/01/2004
Códi. Internacional: DNK36324 | K-Caseína: AA | Betalactase: -
N.º de Registro: DNK36324 | Criador: Henning Lassen | Beta-Caseína: A2A2

**PRODUÇÃO**

| Filhas: 260 | Reb.: 41 | Conf.: 98% |
|---|---|---|
| Leite | -393 Kg. | |
| Gordura | -9 Kg. | 0.11% |
| Proteína | -5 Kg. | 0.11% |

AUSTRALIAN DAIRY HERD (DEZ 2021)

**CARACTERÍSTICAS SECUNDÁRIAS**

| | | |
|---|---|---|
| Longevidade | 100 | Média |
| Células Somáticas | 132 | Muito Desejável |
| Fertilidade das Filhas | 101 | Alta |

**CONFORMAÇÃO**

| Filhas: 19 | Rebanho: 6 | Confiabilidade: 72% | 90 100 110 120 |
|---|---|---|---|
| TIPO | 104 | Alta | |
| PATAS | 102 | Desejável | |
| ÚBERE | 104 | Desejável | |

## SUECA VERMELHA VR FUZZY

FANOF x LAZER x HARVARD

Nome: VR FUZZY PP | Nasc: 22/06/2019
Códi. Internacional: DNK000000000038225 | K-Caseína: BB | Betalactase: -
N.º de Registro: DNK 38225 | Criador: Gardejer Bent Skovgard | B-Caseína: A2A2

**PRODUÇÃO**

| Filhas: G | Reb.: G | Conf.: 79% |
|---|---|---|
| Leite | (+89) Pontos | |
| Gordura | (+133) Pontos | Muito Alto |
| Proteína | (+145) Pontos | Muito Alto |

NAV: 01/03/2022

**CARACTERÍSTICAS SECUNDÁRIAS**

| | | |
|---|---|---|
| Longevidade | 113 | Alta |
| Ferilidade das Filhas | 111 | Alta |
| Facilidade de Parto | 92 | Normal |

**CONFORMAÇÃO**

| Filhas: G | Rebanho: G | Confiabilidade: 64% | 90 100 110 120 |
|---|---|---|---|
| TIPO | 90 | Baixo | |
| CAPACIDADE | 99 | Pequeno | |
| PATAS | 116 | Desejável | |
| ÚBERE | 119 | Desejável | |

## SUECA VERMELHA VR HAKVIN

HAKON x BIRKA x FAABELI

Nome: VR HAKVIN | Nasc: 15/09/2019
Códi. Internacional: SWE000000000099935 | K-Caseína: AA | Betalactase: -
N.º de Registro: SWE 99935 | Criador: Berglund Martin | B-Caseína: A2A2

**PRODUÇÃO**

| Filhas: G | Reb.: G | Conf.: 76% |
|---|---|---|
| Leite | (+108) Pontos | |
| Gordura | (+110) Pontos | Alta |
| Proteína | (+104) Pontos | Média |

NAV: 01/03/2022

**CARACTERÍSTICAS SECUNDÁRIAS**

| | | |
|---|---|---|
| Longevidade | 113 | Alta |
| Ferilidade das Filhas | 114 | Alta |
| Facilidade de Parto | 100 | Normal |

**CONFORMAÇÃO**

| Filhas: G | Rebanho: G | Confiabilidade: 63% | 90 100 110 120 |
|---|---|---|---|
| TIPO | 96 | Baixo | |
| CAPACIDADE | 95 | Pequeno | |
| PATAS | 108 | Desejável | |
| ÚBERE | 114 | Desejável | |

## SUECA VERMELHA OSLO

ORRARYD x TOR BRUNO x LADBY

Nome: OSLO | Nasc: 23/06/2005 | BLF CVF
Códi. Internacional: DK-02794901929 | K-Caseína: BB | Betalactase: AB
N.º de Registro: IA-1 | Criador: Gardejer Jens Pallesen/Balle | B-Caseína: A2A2

**PRODUÇÃO**

| Filhas: G | Reb.: G | Conf.: 98% |
|---|---|---|
| Leite | 820 Kg. | |
| Gordura | 35 Kg. | 0.05% |
| Proteína | 32 Kg. | 0.06% |

ÍNDICE GENÉTICO ABEREKIN

**CARACTERÍSTICAS SECUNDÁRIAS**

| | | |
|---|---|---|
| Longevidade | 108 | Alta |
| Células Somáticas | 106 | Desejável |
| Fertilidade do Touro | 125 | Muito Alta |
| Facilidade de Parto | 7 | Fácil |

**CONFORMAÇÃO**

| Filhas: G | Rebanho: G | Confiabilidade: 97% | -1 0 +1 +2 |
|---|---|---|---|
| TIPO | 1.18 | Alto | |
| PATAS | 0.87 | Desejável | |
| ÚBERE | 0.98 | Desejável | |

## SUECA VERMELHA PETER

PETERSLUND x FERDI x DROPSTEAD

Nome: PETER | Nasc: 18/04/2005 | BLF CVF
Códi. Internacional: DK-02380901249 | K-Caseína: BE | Betalactase: AA
N.º de Registro: IA-2 | Criador: Rasmus Thomasen/ Solbjerg

**PRODUÇÃO**

| Filhas: G | Reb.: G | Conf.: 91% |
|---|---|---|
| Leite | 319 Kg. | |
| Gordura | 19 Kg. | 0.12% |
| Proteína | 13 Kg. | 0.07% |

ÍNDICE GENÉTICO ABEREKIN

**CARACTERÍSTICAS SECUNDÁRIAS**

| | | |
|---|---|---|
| Longevidade | 117 | Alta |
| Células Somáticas | 108 | Desejável |
| Fertilidade do Touro | 125 | Muito Alta |
| Facilidade de Parto | 7 | Fácil |

**CONFORMAÇÃO**

| Filhas: G | Rebanho: G | Confiabilidade: 88% | -1 0 +1 +2 |
|---|---|---|---|
| TIPO | 2.04 | Alto | |
| PATAS | 0.94 | Desejável | |
| ÚBERE | 1.78 | Desejável | |

## SUECA VERMELHA VR VENUS

VIMO x FREEZE x FELIPE

Nome: VR VENUS | Nasc: 02/01/2020
Códi. Internacional: DNK000000000038300 | K-Caseína: AB | Betalactase: -
N.º de Registro: DNK 38300 | Criador: Peter Hoffmann | B-Caseína: A2A2

**PRODUÇÃO**

| Filhas: G | Reb.: G | Conf.: 74% |
|---|---|---|
| Leite | (+92) Pontos | |
| Gordura | (+143) Pontos | Muito Alto |
| Proteína | (+109) Pontos | Alto |

NAV: 01/03/2022

**CARACTERÍSTICAS SECUNDÁRIAS**

| | | |
|---|---|---|
| Longevidade | 103 | Alta |
| Ferilidade das Filhas | 98 | Normal |
| Facilidade de Parto | 105 | Média |

**CONFORMAÇÃO**

| Filhas: G | Rebanho: G | Confiabilidade: 64% | 90 100 110 120 |
|---|---|---|---|
| TIPO | 113 | Alto | |
| CAPACIDADE | 106 | Grande | |
| PATAS | 109 | Desejável | |
| ÚBERE | 113 | Desejável | |

## NORMANDO DESCARTES

ROTIN x MADISON x BUNUELO

Nome: DESCARTES | Nasc: 08/05/2008
Códi. Internacional: FR5007669405 | K-Caseína: - | Betalactase: -
N.º de Registro: IA-114 | Criador: Gaec de la Princerie/Airel

**PRODUÇÃO**

| Filhas: G | Reb.: G | Conf.: 80% |
|---|---|---|
| Leite | 616 Kg. | |
| Gordura | 15 Kg. | 0.01% |
| Proteína | 18 Kg. | 0.18% |

ÍNDICE GENÉTICO ABEREKIN

**CARACTERÍSTICAS SECUNDÁRIAS**

| | | |
|---|---|---|
| Longevidade | 113 | Alta |
| Células Somáticas | 106 | Desejável |
| Fertilidade do Touro | 104 | Normal |
| Facilidade de Parto | 8 | Médio-Fácil |

**CONFORMAÇÃO**

| Filhas: G | Rebanho: G | Confiabilidade: 80% | -1 0 +1 +2 |
|---|---|---|---|
| TIPO | 1.32 | Alto | |
| PATAS | 1.49 | Desejável | |
| ÚBERE | 1.65 | Desejável | |

# PROGRAMA DA RAÇA HOLANDESA
# ICO - ÍNDICE DO MÉRITO GENÉTICO TOTAL

ICO (Mérito Genético Total)
O Objetivo desta seleção é obter animais que serão mais rentáveis em circunstâncias econômicas no futuro. Para este fim, a CONAFE criou em 1992 um índice de seleção (ICO), que combina os valores genéticos de produção e tipo.

**Pesos no novo ICO**

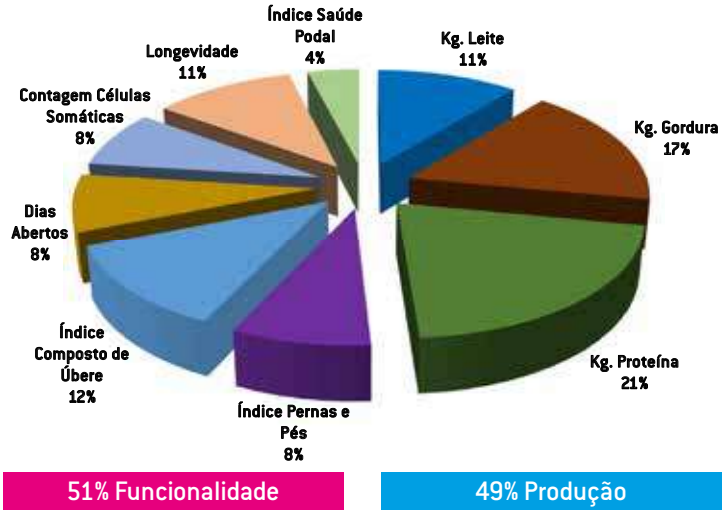


LONGEVIDADE:
Característica medida pelo tempo em que o animal permanece no plantel, desde seu primeiro parto até o final de sua vida produtiva. Fatores não genéticos que são considerados: Comparações entre rebanhos, Idade ao primeiro parto, persistência de lactação, tamanho do rebanho, produção de leite, gordura e proteína e Região. Touros jovens apresentam um valor genético de longevidade calculado em funções da contagem de células somáticas, facilidade de parto e composto de úbere de suas filhas. Touros mais longevos apresentam em suas provas valores acima de 100. O valor 100 representa o valor genético médio de todos os touros com prova oficial.

CÉLULAS SOMATICAS:
Índice relacionado a resistência a mastite. Os melhores animais são aqueles com o mais alto valor genético, estes produzem filhas com Contagem de Células mais baixas, portanto, mais resistentes às Mastites. O Índice é apresentado com uma escala média 100.

VELOCIDADE DE ORDENHA
Neste índice os animais com valores elevados são os animais que transmitem a ordenha mais rápida a suas filhas. A média da escala é 100.

INTERVALO ENTRE PARTOS
Índice correlacionado com fertilidade dos animais, a média da escala é 100.

FACILIDADE DE PARTO
Estima a porcentagem esperada de partos difíceis. Por exemplo: 6, significa que 6% de seus filhos (as) precisarão de intervenção humana.

CONFORMAÇÃO:
TIPO:
Estimativa da capacidade de um touro transmitir características de conformação às suas filhas. Está diretamente relacionado à classificação, pontuação final do animal, e não a traços lineares.

CAPACIDADE
A capacidade corporal de uma vaca é considerada independentemente da sua estatura e corresponde ao volume corporal do animal.

PERNAS E PÉS
Os membros anteriores e posteriores são avaliados tendo em consideração a mobilidade do animal.

ÚBERE
Composto que reúne todas as características para melhorar os úberes. Inclui as características lineares de ligamento central do úbere, profundidade do úbere, altura do úbere posterior, largura do úbere posterior, inserção do úbere anterior e colocação de tetos anteriores e posteriores.

| CARACTERÍSTICA | AUMENTO DO VALOR FENOTÍPICO MÉDIO OBSERVADO PARA CADA UNIDADE DE VALOR GENÉTICO PUBLICADO |
|---|---|
| Kg Leite | 1 Kg |
| Kg Gordura | 1 kg |
| Kg Proteína | 1 kg |
| % Gordura | 1,7 % |
| % Proteína | 1,6 % |
| Dias Abertos / Fertilidade | -2,6 dias |
| Longevidade | 9.27 dias |
| Contagem de Células Somáticas | -0,1 pontos |
| Velocidade de Ordenho | -0,1 kg por minuto |
| Membros e aprumos | 19,2 pontos |
| Estatura | 2,6 pontos |
| Angulosidade | 2,1 pontos |
| Vista posterior de patas | 1,5 pontos |
| Largura de Peito | 1,2 pontos |
| Profundidade Corporal | 1,5 pontos |
| Largura de Garupa | 1,5 pontos |
| Angulo de Garupa | 1,1 pontos |
| Angulo Podal | 1,7 pontos |
| Vista Lateral de Patas | 1,8 pontos |
| Inserção Anterior | 2,1 pontos |
| Inserção Posterior | 2,5 pontos |
| Ligamento Suspensor | 2,5 pontos |
| Profundidade de Ubere | 2,2 pontos |
| Colocação de Tetos Anteriores | 2,0 pontos |
| Colocação de Tetos Posteriores | 2,0 pontos |
| Comprimento de Tetos | 1,2 pontos |
| Mobilidade | 1,6 pontos |

Longevidade (9,27 dias por unidade): um touro 112 em frente a um touro 100: as filhas do touro 112 em frente às filhas do touro 100, viverão produzindo leite 111,24 dias mais (9,27 dias * 12 unidades de diferença entre os dois touros). Dias abertos / fertilidade (-2,6 dias por unidade): um touro 112 em frente a um touro 100: as filhas do touro 112 em frente às filhas do touro 100 estarão prenhas 31,20 dias antes (-2, 6 dias * 12 unidades de diferença entre os dois touros).

# ÍNDICE


| HOLANDÊS PRETO E BRANCO | | | |
|---|---|---|---|
| AMÉRICA | 24 | KIWI | 9 |
| AUSTIN | 24 | KODAK | 26 |
| BAHIA | 14 | MACAO | 27 |
| BALTIMORE | 24 | MAZDA | 27 |
| BARIK | 14 | MIXER | 20 |
| BITACORA | 24 | MOCCA | 20 |
| BONBON | 15 | MORRISON | 22 |
| BONFIRE | 24 | OTIS | 22 |
| BUTRON | 15 | PANDA | 27 |
| CAMELOT | 4 | PLATINO | 23 |
| CHAMONIX | 26 | ROLEX | 23 |
| CHICAGO | 26 | SANDOKAN | 27 |
| DIRECTOR | 5 | SANTI | 10 |
| DOLOMITA | 16 | SANTURCE | 27 |
| DRAGON | 16 | SIETE | 28 |
| EMIR | 26 | SINGAPUR | 28 |
| EMPIRE | 26 | SINGER | 12 |
| GINTONIC | 6 | SONY | 28 |
| GORETEX | 17 | SUDOKU | 28 |
| HOUSTON | 18 | SUMA | 13 |
| JAMIE | 18 | SURFER | 28 |
| JEREZ | 19 | TALON RC | 29 |
| JOSU | 19 | TOBY | 29 |
| KILO | 8 | TRAILER | 29 |

| HOLANDÊS FRISIO | |
|---|---|
| BOMBARDIER | 29 |
| PATERSON | 29 |

| HOLANDÊS VERMELHO E BRANCO | |
|---|---|
| ARIZONA | 30 |
| ASTERIX | 31 |

| ILLAWARRA | |
|---|---|
| ARAMIS | 32 |
| HUNTER | 32 |
| PRINCE | 32 |

| JERSEY | |
|---|---|
| ATILA | 37 |
| FIJI | 37 |
| GUTZ | 34 |
| HAPPENS | 37 |
| MINISTER | 35 |
| OLLIE | 38 |
| PIXSTAR | 36 |
| PORSCHE | 38 |
| WINNER | 38 |

| MONTBELIARD | |
|---|---|
| JORKY | 41 |
| ORIGINS | 40 |
| ORTEGA | 41 |
| OSS | 41 |
| OWEN | 41 |

| PARDO SUÍÇO | |
|---|---|
| GALANO | 42 |
| RODELOS | 42 |
| ROQUE | 42 |
| ULLOA | 42 |
| WASKO | 42 |

| GIR LEITEIRO | |
|---|---|
| CETRO | 44 |
| ELO | 44 |
| KADIWEU | 44 |
| SABINO | 44 |
| URANO | 45 |

| GIROLANDO | |
|---|---|
| CANCUN | 45 |
| JUMBO | 45 |
| NOBRE | 45 |

| SUECA VERMELHA | |
|---|---|
| ASTON | 48 |
| FACET | 48 |
| FINISH | 46 |
| FUZZY | 48 |
| HAKVIN | 48 |
| OSLO | 49 |
| PETER | 49 |
| VENUS | 49 |
| VESTY | 47 |

| NORMANDO | |
|---|---|
| DESCARTES | 49 |

Acompanhe ainda mais
em nosso canal no facebook.

**@araucariageneticabovina**

**www.argen.com.br**

# Sempre a Melhor Genética

**KIWI**
O touro Holandês mais vendido na Europa pela Aberekin

**GUTZ**
2º Lugar "JPI" da Raça Jersey nos EUA

**HUNTER**
Raça Illawarra Exclusividade Araucária no Brasil

- ☑ Resultados expressivos na "Taxa de Prenhez"
- ☑ Sêmen de Qualidade Superior
- ☑ Genéticas de Vanguarda e Exclusivas
- ☑ Raças variadas de Leite e Corte para atender todos os mercados
- ☑ Logística com entregas pontuais

ARAUCÁRIA 30 ANOS • QUALIDADE GARANTIDA •

30 ANOS

Araucária Genética Bovina
Rua Guararapes, 213 - Jd. Higienópolis
CEP 86015-090 - Londrina-PR
+55 43 3315 3500 - 43 99908 8928
araucaria@argen.com.br

empresa 100% brasileira